



PROCESSO 00220-00000665/2020-16

PLANO DE TRABALHO

1. IDENTIFICAÇÃO DA ENTIDADE

Nome da OSC: INSTITUTO MOVER DA VIDA – IMV		
CNPJ: 10.550.936/0001-40	Endereço: QNL 02 CONJUNTO A CASA 14	
Complemento:	Bairro/Cidade: Taguatinga Norte - DF	CEP: 72.155-201
Telefone: (61) 98124-1621	Telefone: (DDD)	Telefone: (DDD)
E-mail: institutomoverdavid@gmail.com	Site: https://www.facebook.com/Instituto-Mover-da-Vida-IMV-231346144215230 https://www.instagram.com/invites/contact/?i=bwo0upuv4op6&utm_content=kkixpv2	
Responsável da OSC (Dirigente): MOACIR PINTO OSÓRIO JÚNIOR		
CPF: 490.765.901-68	RG/ Órgão Expedidor: 115.915 – 9 / SSP/DF	
Endereço do Dirigente: QNL 02 CONJUNTO A CASA 14 – TAGUATINGA-DF		

1.1 HISTÓRICO DO PROPONENTE

O Instituto Mover da Vida – I.M.V. criado em 2008 por um grupo de amigos que se juntaram para promover e ajudar as comunidades carentes é caracterizado como Organização da Sociedade Civil, de natureza filantrópica e assistencial, observa o princípio universalização dos serviços, tendo como objetivo atender, promover e valorizar as pessoas e os grupos de pessoas menos favorecidas, assistindo coletividade, de maneira desinteressada, oferecendo oportunidades, meios e condições para o aperfeiçoamento humano, enaltecendo o mérito da inteligência e da virtude e pugnando pela liberdade e fraternidade, promovendo a ações desportivas, de lazer, cultura, educação e preservação do meio-ambiente e seus recursos naturais, associado a atividades e palestras sobre cidadania, educação sexual, e temas relacionados ao comportamento e dúvidas das Crianças, adolescentes, Jovens e idosos. Além de despertar na comunidade o espírito de Fraternidade e Solidariedade.

O Instituto Mover da Vida – I.M.V., em Parceria com outras Organizações Cívicas do Distrito Federal, vem apoiando e coordenou a realização das, **7ª Olimpíadas de Ceilândia – 2017, 8ª OLIMPIADAS DE CEILÂNDIA – 2018, 8ª Olimpíadas de Ceilândia – 2019 e o Projeto Maravilha Social Mil Gols de Inclusão em 2018**. E realizam diversos outros trabalhos em parcerias com:

1. **Ligas de Futebol amador** (LECC, LIPOCC), ajudando e organizando competições, times e escolinhas de futebol;
2. **Associações de Bairros**, organizando ruas de lazer e apoiando as comunidades em suas reivindicações;.
3. **Escolas Públicas**, ajudando e organizando e executando jogos Interclasses;
4. **Administração Regional** promovendo diversas atividades como Rua de Lazer competições, jogos, torneios em diversas modalidades.

2. DESCRIÇÃO DO PROJETO

2.1 DADOS DO PROJETO

Nome do Projeto: Apoio a Realização da 9ª OLIMPIADAS DE CEILÂNDIA – 2020	
Local de realização: Cidade Satélite de Ceilândia - DF	
Período de execução:	20/12/2020 à 30/03/2021
Período de realização do Evento:	20/12/2020 à 30/03/2021
Período de realização das Ações custeadas pelo Fomento:	20/12/2020 à 30/03/2021
Nome do responsável técnico do projeto: Moacir Pinto Osório Junior	
Nº do registro profissional:	
Telefone: 61 98532-1230	E-mail: junioricp@gmail.com
Nome do responsável pela execução do evento: Moacir Pinto Osório Júnior	
Telefone: 61 98532-1230	E-mail: junioricp@gmail.com
Enquadramento: (x) participação (x)educacional () rendimento	
Previsão de Atendimento/Público alvo com a faixa etária de cada categoria/modalidades: 05 a 70 anos	
01	ATLETISMO
02	BASQUETE
03	BASQUETE CADEIRANTE
04	BEACH SOCCER
05	BOCHA PARALIMPICA
06	DAMAS
07	DOMINO



08	FUTSAL
09	FUTEBOL SOCIETY
10	FUTEVÔLEI
11	GINÁSTICA RITMICA
12	GOLBOL
13	HANDEBOL
14	JIU JTSU
15	JUDÔ
16	KARATÊ
17	NATAÇÃO
18	PATINAÇÃO
19	QUEIMADA
20	SKATE
21	XADREZ
22	VOLEIBOL
23	TÊNIS DE MESA

Previsão de beneficiários diretos: Mínimo de 5.200 Atletas Inscritos e comissão técnica

Previsão de público indireto: 10.000

O público indireto é composto por pais e familiares que caso o protocolo em vigência na época não permita a presença de público nas competições, participarão e acompanharão a competição de forma indireta, pelos atletas, treinadores e meios de comunicação (internet/instragan/facebook/watsap e etc).

Valor Total do Projeto: R\$ 513.424,91 (quinhentos e treze mil quatrocentos e vinte e quatro reais e noventa e um centavos).

Valor Total do Termo de Fomento: R\$ 513.424,91 (quinhentos e treze mil quatrocentos e vinte e quatro reais e noventa e um centavos).

2.2 IDENTIFICAÇÃO DO OBJETO

Apoio à realização da 9ª Olimpíadas de Ceilândia

2.3 JUSTIFICATIVA DO PROJETO:

Ceilândia é a maior cidade e a mais populosa do Distrito Federal, tem na prática do esporte a sua maior opção de lazer e entretenimento, existem vários projetos esportivos comunitários (Associações, Ligas esportivas, Federações e Equipes), escolares (CID'S) e governamentais (CEU das Artes, Centro Olímpicos e Paraolímpicos, Bombeiro Mirim, Escolinhas de esporte da PM e agora a Praça da Juventude) e o SESC (maior centro de atividades da América Latina), situado na cidade.

O acesso à participação em competições esportivas é limitado, além de existir poucas opções de eventos em determinadas faixas etárias e modalidades na cidade e até no Distrito Federal, existe o alto custo, para inscrever e manter um atleta, equipe ou até uma entidade esportiva em uma Federação ou em um evento esportivo e a inexistência de recursos de projetos que atendem a comunidade em estado de vulnerabilidade foi por estes motivos que foi criado em 2010, as Olimpíadas de Ceilândia, pela Administração Regional de Ceilândia em conjunto com a Regional de ensino e as entidades esportivas da cidade. Para democratizar o acesso de todas as faixas etárias em diversas modalidades.

A realidade da maior parte das crianças e adolescentes da nossa cidade é a de carência financeira, de desestruturação familiar, de ociosidade, que vem contribuindo para o alto índice de uso de drogas nesta faixa etária. Tal situação traz como consequência o abandono e insucesso escolar, o abandono familiar e a prática de atos infracionais.

Neste contexto de direito, a prática esportiva apresenta-se como um instrumento de auxílio no processo de desenvolvimento integral da criança e do adolescente, além de favorecer a construção da cidadania.

O projeto apresentado tem como iniciativa nobre, uma maneira sadia de canalizar a energia das crianças e adolescentes para o esporte, contribuindo assim para o seu desenvolvimento físico, intelectual e consequentemente afastando-o das drogas e da marginalidade.

Processo construído e realizado pelos diversos atores da sociedade, que atuam em diversos projetos esportivos no dia a dia na cidade.

Destacam-se como avanços legais que afirmam o direito ao esporte e ao lazer, as seguintes legislações:

Constituição Federal, Art. 6º: "São direitos sociais a educação, a saúde, a alimentação, o trabalho, a moradia, o lazer, a segurança, a previdência social, a proteção à maternidade e à infância, a assistência aos desamparados, na forma desta Constituição".

Lei Orgânica do Distrito Federal, Art. 254: "É dever do Distrito Federal fomentar práticas desportivas, formais e não formais, como incentivo a educação, promoção social, integração sociocultural e preservação da saúde física e mental do cidadão", sendo assim, as **Olimpíadas de Ceilândia** tem o papel de disseminar a prática desportivas nas suas mais diversas manifestações, objetivando a melhora da qualidade de vida, hábitos saudáveis são de extrema importância para o bem-estar físico, psicológico e afetivo social da população.

Dentro deste conceito, as **Olimpíadas de Ceilândia** têm se revelado uma das mais poderosas ferramentas da evolução do nosso esporte na Cidade, desde sua criação, em 2010. A competição evolui a cada ano em sua organização e

planejamento. Também é um verdadeiro programa social, uma importante ferramenta na educação e socialização do público alvo, a partir do momento em que auxilia no seu desenvolvimento integral, físico e emocional e na construção de seus valores éticos e morais.

Com isso, os princípios fundamentais do esporte são ampliados da esfera esportiva à social, satisfazendo as necessidades de diversão, movimento e integração dos praticantes, fazendo com que estabeleçam laços afetivos espontâneos e indissolúveis ao longo das suas vidas. Assim, torna-se possível entender a seguinte afirmação: “A partir de diferentes óticas, pode-se entender que a prática de esportes não se limita apenas ao lazer, mas está como auxílio à formação humana, à educação, à qualidade de vida e à socialização do indivíduo”.

A sociedade brasileira passou por um momento de valorização esportiva, um momento de entusiasmo, comoção social e atenção à nova geração de atletas, visando os grandes eventos que aconteceram em nosso país, como: Copa das Confederações de 2013, Copa do Mundo de 2014 e Olimpíadas Mundiais de 2016, e não podemos deixar está chama se apagar.

Portanto, o projeto **9ª Olimpíadas de Ceilândia** é perfeitamente propício, de forma harmônica e absoluta ao instante.

2.4 OBJETIVOS

2.4.1 OBJETIVO GERAL:

Proporcionar a prática de atividades esportivas, físicas, culturais e de lazer, por meio da **9ª OLIMPIADAS DE CEILÂNDIA**, na cidade de Ceilândia, para todas as faixas etárias, bem como para pessoas com deficiência, priorizando os participantes que estejam em vulnerabilidade social.

2.4.2 OBJETIVOS ESPECÍFICOS:

- Contribuir para diminuição da exposição dos riscos sociais (drogas, prostituição, gravidez precoce, criminalidade, trabalho infantil, exploração sexual) e conscientização da importância da prática esportiva, assegurando o exercício da cidadania;
- Descobrir novos talentos, possibilitando um ponto de partida para uma possível ascensão no esporte;
- Democratizar o acesso ao esporte, privilegiando a comunidade menos favorecidas;
- Estimular a prática de atividades físicas, visando à saúde do corpo (mente sadia em corpo sadio);
- Proporcionar oportunidades de vivência de eventos e competições esportivos.

1. 2.5 METAS QUALITATIVAS E QUANTITATIVAS E INDICADORES DE MONITORAMENTO

Metas (Qualitativa)	Indicador	Parâmetro(s) para aferição de cumprimento das metas
Proporcionar as pessoas com deficiências oportunidade de práticas esportivas	Fichas de Inscrições por modalidade	Relação de Participantes PCD Relatórios finais de cada modalidade Fotos
Proporcionar estrutura de qualidade para realização das diversas modalidades	Itens adquiridos e locados.	Relatórios finais de cada modalidade Fotos Notas Fiscais.
Metas (Quantitativas)	Indicador	Parâmetro(s) para aferição de cumprimento
Atender no mínimo 5.000 participantes, em 23 modalidades.	Fichas de Inscrições por modalidade	Relação de Participantes Súmulas das competições Relatórios finais de cada modalidade Fotos
Aumentar o Número de Modalidades ofertadas nas Olimpíadas de Ceilândia 2020	Comparativo de modalidades em relação à edição de 2019	Relatórios das modalidades e fotografias de 2019 e 2020.

2.6 CRONOGRAMA DETALHADO DE ATIVIDADES DO EVENTO/PROJETO

Nome do Evento:	Apoio à Realização da 9ª Olimpíadas de Ceilândia		
Descrição/Etapa:	9ª Olimpíadas de Ceilândia		
Data do Evento:	20/12/2020 à 30/03/2021	Turno:	Matutino / Vespertino/noturno
Período Custeado pelo Fomento:	20/12/2020 à 30/03/2021	Turno:	Matutino / Vespertino/noturno
Local:	Cidade Satélite de Ceilândia – DF		
Espaços Físicos Disponíveis:	(X) Quadra Poliesportiva	(X) Praça	
	(...) Pátio	(X) Piscina	
	(X) Ginásio	(...) Clube	
	(...) Espaço Privado Qual?	(...) Outro Qual? Campos de areia e Sintético e Terrão	



Quantidade de participantes neste evento		
Diretos: 5.200 Atletas: 5.000 Comissão Técnica: 200	Indiretos: 10.000 O público indireto é composto por pais, familiares e amigos que caso o protocolo em vigência na época não permita a presença de público nas competições, participaram e acompanharam a competição de forma indireta, pelos atletas treinadores e meios de comunicação (internet/instragan/facebook/watsap e etc). Total: 15.200	
Quanto à abrangência (origem dos participantes)		
<input checked="" type="checkbox"/> Local		
<input type="checkbox"/> Regional		
<input type="checkbox"/> Nacional		
Faixa etária		
Faixa etária	Categorias/Data/Turno	Qtd.
<input checked="" type="checkbox"/> Crianças/Adolescentes (até 14 anos)	20/12/2020 à 30/03/2021 Matutino, Vespertino e Noturno	500
<input checked="" type="checkbox"/> Jovens (15 a 24 anos)	20/12/2020 à 30/03/2021 Matutino, Vespertino e Noturno	2700
<input checked="" type="checkbox"/> Adultos (entre 25 anos e 59 anos)	20/12/2020 à 30/03/2021 Matutino, Vespertino e Noturno	1500
<input checked="" type="checkbox"/> Idosos (a partir de 60 anos)	20/12/2020 à 30/03/2021 Matutino, Vespertino e Noturno	200
<input checked="" type="checkbox"/> Pessoas com deficiência e/ou portadoras de necessidades especiais (limitação física, mental, sensorial ou múltipla - inseridas na distribuição acima)	20/12/2020 à 30/03/2021 Matutino, Vespertino e Noturno	100
Inscrição dos participantes		
<input checked="" type="checkbox"/> Escolas		
<input checked="" type="checkbox"/> Em centros comunitários		
<input type="checkbox"/> Na sede da entidade proponente		
<input checked="" type="checkbox"/> Na sede de entidades parceiras		
<input type="checkbox"/> Pela internet. Especifique		
<input type="checkbox"/> Outros. Especifique Local das Competições		

Nome do Evento:	Apoio à Realização da 9ª Olimpíadas de Ceilândia		
Descrição/Etapa:	Início das Competições e Abertura das Olimpíadas		
Data do Evento:	06/02/2021	Turno:	Matutino / Vespertino
Período Custeado pelo Fomento:	20/12/2020 à 30/03/2021	Turno:	Matutino / Vespertino
Local:	Cidade Satélite de Ceilândia – DF		
Espaços Físicos Disponíveis:	<input type="checkbox"/> Quadra Poliesportiva	<input type="checkbox"/> Praça	
	<input type="checkbox"/> Pátio	<input type="checkbox"/> Piscina	
	<input checked="" type="checkbox"/> Ginásio da Guariroba	<input type="checkbox"/> Clube	
	<input type="checkbox"/> Espaço Privado Qual? _____	<input type="checkbox"/> Outro Qual? _____	
Quantidade de participantes neste evento			
Diretos: 700 Atletas: 650 Comissão Técnica: 50	Indiretos: 1.400 Total: 2.100 O público indireto é composto por pais, familiares e amigos que caso o protocolo em vigência na época não permita a presença de público nas competições, participaram e acompanharam a competição de forma indireta, pelos atletas treinadores e meios de comunicação (internet/instragan/facebook/watsap e etc).		
Quanto à abrangência (origem dos participantes)			
<input checked="" type="checkbox"/> Local - Todo Distrito Federal			



<input type="checkbox"/> Regional		
<input type="checkbox"/> Nacional		
Faixa etária	Categorias/Data/Turno	Qtd.
<input type="checkbox"/> Crianças/Adolescentes (até 14 anos)		
<input checked="" type="checkbox"/> Jovens (15 a 24 anos)	Aberto 06/02/2021 matutino/vespertino	500
<input checked="" type="checkbox"/> Adultos (entre 25 anos e 59 anos)	Aberto 06/02/2021 matutino/vespertino	200
<input type="checkbox"/> Idosos (a partir de 60 anos)		
<input type="checkbox"/> Pessoas com deficiência e/ou portadoras de necessidades especiais (limitação física, mental, sensorial ou múltipla - inseridas na distribuição acima)		
Inscrição dos participantes		
<input checked="" type="checkbox"/> Escolas		
<input checked="" type="checkbox"/> Em centros comunitários		
<input type="checkbox"/> Na sede da entidade proponente		
<input checked="" type="checkbox"/> Na sede de entidades parceiras		
<input type="checkbox"/> Pela internet. Especifique		
<input checked="" type="checkbox"/> Outros. Especifique – Administração Regional de Ceilândia – Ginásio da Guariroba		

Nome do Evento:	Apoio à Realização da 9ª Olimpíadas de Ceilândia		
Descrição/Etapa:	Atletismo		
Data do Evento:	28/03/2021	Turno:	Matutino/Vespertino
Período Custeado pelo Fomento:	20/12/2020 à 30/03/2021	Turno:	Matutino / Vespertino/noturno
Local:	Cidade Satélite de Ceilândia – DF		
Espaços Físicos Disponíveis:	<input type="checkbox"/> Quadra Poliesportiva	<input type="checkbox"/> Praça	
	<input type="checkbox"/> Pátio	<input type="checkbox"/> Piscina	
	<input type="checkbox"/> Ginásio	<input type="checkbox"/> Clube	
	<input type="checkbox"/> Espaço Privado Qual?	<input checked="" type="checkbox"/> Outro Qual? Parque do Setor O	

Quantidade de participantes neste evento	
Diretos: 500 Atletas: 500 Comissão Técnica: 0	Indiretos: 1.000 Total: 1.500 O público indireto é composto por pais, familiares e amigos que caso o protocolo em vigência na época não permita a presença de público nas competições, participaram e acompanharam a competição de forma indireta, pelos atletas treinadores e meios de comunicação (internet/instragan/facebook/watsap e etc).

Quanto à abrangência (origem dos participantes)	
<input checked="" type="checkbox"/> Local - Todo Distrito Federal	
<input type="checkbox"/> Regional	
<input type="checkbox"/> Nacional	

Faixa etária	Categorias/Data/Turno	Qtd.
<input checked="" type="checkbox"/> Crianças/Adolescentes (até 14 anos)	Mirim e Infante 28/03/2021 Matutino/vespertino	50
<input checked="" type="checkbox"/> Jovens (15 a 24 anos)	Adulto 28/03/2021 Matutino/vespertino	50
<input checked="" type="checkbox"/> Adultos (entre 25 anos e 59 anos)	Adulto 28/03/2021 Matutino/vespertino	300
<input checked="" type="checkbox"/> Idosos (a partir de 60 anos)	Adulto 28/03/2021 Matutino/vespertino	100
<input type="checkbox"/> Pessoas com deficiência e/ou portadoras de necessidades especiais (limitação física, mental, sensorial ou múltipla - inseridas na distribuição acima)		

Nome do Evento:	Apoio à Realização da 9ª Olimpíadas de Ceilândia
Descrição/Etapa:	Basquetebol



Instituto Mover da Vida - I.M.V

Moacir Pinto Osório Júnior
Presidente I.M.V.
Moacir Pinto Osório Júnior
Diretor Presidente - I.M.V.

Data do Evento:	27/02 à 28/03/2021	Turno:	Matutino/Vespertino/Noturno
Período Custeado pelo Fomento:	20/12/2020 à 30/03/2021	Turno:	Matutino / Vespertino/noturno
Local:	Cidade Satélite de Ceilândia – DF		
Espaços Físicos Disponíveis:	<input type="checkbox"/> Quadra Poliesportiva	<input type="checkbox"/> Praça	
	<input type="checkbox"/> Pátio	<input type="checkbox"/> Piscina	
	<input checked="" type="checkbox"/> Ginásio - Escola Parque Ceilândia, CEF 43 e SESC	<input type="checkbox"/> Clube	
	<input type="checkbox"/> Espaço Privado Qual?	<input type="checkbox"/> Outro Qual?	

Quantidade de participantes neste evento

Diretos: 192
Atletas: 180
Comissão Técnica: 12

Indiretos: 360 Total: 552

O público indireto é composto por pais, familiares e amigos que caso o protocolo em vigência na época não permita a presença de público nas competições, participaram e acompanharam a competição de forma indireta, pelos atletas, treinadores e meios de comunicação (internet/instragan/facebook/watsap e etc).

Quanto à abrangência (origem dos participantes)

Local - Todo Distrito Federal

Regional

Nacional

Faixa etária	Categorias/Data/Turno	Qtd.
<input type="checkbox"/> Crianças/Adolescentes (até 14 anos)		
<input checked="" type="checkbox"/> Jovens (15 a 24 anos)	Adulto Masculino e Feminino 27/02 a 28/03/2021	80
<input checked="" type="checkbox"/> Adultos (entre 25 anos e 59 anos)	Adulto Masculino e Feminino 27/02 a 28/03/2021	100
<input type="checkbox"/> Idosos (a partir de 60 anos)		
<input type="checkbox"/> Pessoas com deficiência e/ou portadoras de necessidades especiais (limitação física, mental, sensorial ou múltipla – inseridas na distribuição acima)		

Inscrição dos participantes

Escolas

Em centros comunitários

Na sede da entidade proponente

Na sede de entidades parceiras

Pela internet. Especifique

Outros. Especifique Local – Administração Regional de Ceilândia – Ginásio da Guariroba

Nome do Evento:	Apóio à Realização da 9ª Olimpíadas de Ceilândia		
Descrição/Etapa:	Basquete Cadeirante		
Data do Evento:	27 e 28/03/2021	Turno:	Matutino /Vespertino
Período Custeado pelo Fomento:	20/12/2020 à 30/03/2021	Turno:	Matutino / Vespertino/noturno
Local:	Cidade Satélite de Ceilândia – DF		
Espaços Físicos Disponíveis:	<input type="checkbox"/> Quadra Poliesportiva	<input type="checkbox"/> Praça	
	<input type="checkbox"/> Pátio	<input type="checkbox"/> Piscina	
	<input checked="" type="checkbox"/> Ginásio SESC Ceilândia	<input type="checkbox"/> Clube	
	<input type="checkbox"/> Espaço Privado Qual?	<input type="checkbox"/> Outro Qual?	
Quantidade de participantes neste evento			
Diretos: 72 Atletas: 60 Comissão Técnica: 12	Indiretos: 120 Total: 192	O público indireto é composto por pais, familiares e amigos, que caso o protocolo em vigência na época não permita a presença de público nas competições, participaram e acompanharam a competição de forma indireta, pelos atletas, treinadores e meios de comunicação (internet/instragan/facebook/watsap e etc).	
Quanto à abrangência (origem dos participantes)			
<input checked="" type="checkbox"/> Local - Todo Distrito Federal			



(...) Regional		
(...) Nacional		
Faixa etária	Categorias/Data/Turno	Qtd.
<input type="checkbox"/> Crianças/Adolescentes (até 14 anos)		
<input type="checkbox"/> Jovens (15 a 24 anos)		
<input checked="" type="checkbox"/> Adultos (entre 25 anos e 59 anos)	Adulto 27 e 28/03/2021 – Matutino e Vespertino	60
<input type="checkbox"/> Idosos (a partir de 60 anos)		
<input checked="" type="checkbox"/> Pessoas com deficiência e/ou portadoras de necessidades especiais (limitação física, mental, sensorial ou múltipla - inseridas na distribuição acima)		60
Inscrição dos participantes		
<input checked="" type="checkbox"/> Escolas		
<input checked="" type="checkbox"/> Em centros comunitários		
(...) Na sede da entidade proponente		
<input checked="" type="checkbox"/> Na sede de entidades parceiras		
(...) Pela internet. Especifique		
<input checked="" type="checkbox"/> Outros. Especifique Local – Administração Regional de Ceilândia – Ginásio da Guariroba		

Nome do Evento:	Apoio à Realização da 9ª Olimpíadas de Ceilândia		
Descrição/Etapa:	Beach Soccer		
Data do Evento:	27/02 à 28/03/2021	Turno:	Matutino/Vespertino/Noturno
Período Custeado pelo Fomento:	20/12/2020 à 30/03/2021	Turno:	Matutino / Vespertino/noturno
Local:	Cidade Satélite de Ceilândia – DF		
Espaços Físicos Disponíveis:	<input type="checkbox"/> Quadra Poliesportiva	<input type="checkbox"/> Praça	
	<input type="checkbox"/> Pátio	<input type="checkbox"/> Piscina	
	<input type="checkbox"/> Ginásio	<input type="checkbox"/> Clube	
	<input type="checkbox"/> Espaço Privado Qual?	<input checked="" type="checkbox"/> Outro Qual? Campos de areia na QNM 31	
Quantidade de participantes neste evento			
Diretos: 320 Atletas: 320 Comissão Técnica: 20	Indireto: 320	Total: 640	O público indireto é composto por pais, familiares e amigos que caso o protocolo em vigência na época não permita a presença de público nas competições, participaram e acompanharam a competição de forma indireta, pelos atletas treinadores e meios de comunicação (internet/instragan/facebook/watsap e etc).
Quanto à abrangência (origem dos participantes)			
<input checked="" type="checkbox"/> Local - Todo Distrito Federal			
(...) Regional			
(...) Nacional			
Faixa etária	Categorias/Data/Turno	Qtd.	
<input type="checkbox"/> Crianças/Adolescentes (até 14 anos)	Juvenil 27/02 à 28/03/2021 Matutino/vespertino/noturno	64	
<input checked="" type="checkbox"/> Jovens (15 a 24 anos)	Adulto 27/02 à 28/03/2021 Matutino/Vespertino/noturno	200	
<input checked="" type="checkbox"/> Adultos (entre 25 anos e 59 anos)	Adulto/04 à 27/02 à 28/03/2021 Matutino/ Vespertino/noturno	56	
<input type="checkbox"/> Idosos (a partir de 60 anos)			
<input type="checkbox"/> Pessoas com deficiência e/ou portadoras de necessidades especiais (limitação física, mental, sensorial ou múltipla - inseridas na distribuição acima)			
Inscrição dos participantes			
<input checked="" type="checkbox"/> Escolas			
<input checked="" type="checkbox"/> Em centros comunitários			



(...) Na sede da entidade proponente
(x) Na sede de entidades parceiras
(...) Pela internet. Especifique
(X) Outros. Especifique Local – Ginásio da Guariroba – Administração Regional de Ceilândia

Nome do Evento:	Apoio à Realização da 9ª Olimpíadas de Ceilândia		
Descrição/Etapa:	Bocha Paraolímpica		
Data do Evento:	20/03/2021	Turno:	Matutino/vespertino
Período Custeado pelo Fomento:	20/12/2020 à 30/03/2021	Turno:	Matutino/vespertino
Local:	Cidade Satélite de Ceilândia – DF		
Espaços Físicos Disponíveis:	<input type="checkbox"/> Quadra Poliesportiva	<input type="checkbox"/> Praça	
	<input type="checkbox"/> Pátio	<input type="checkbox"/> Piscina	
	<input checked="" type="checkbox"/> Ginásio Centro Olímpico de Setor O	<input type="checkbox"/> Clube	
	<input type="checkbox"/> Espaço Privado Qual?	<input type="checkbox"/> Outro Qual?	
Quantidade de participantes neste evento			
Diretos: 25 Atletas: 20 Comissão Técnica: 5	Indiretos: 40	Total: 65	O público indireto é composto por pais, familiares e amigos, que caso o protocolo em vigência na época não permita a presença de público nas competições, participaram e acompanharam a competição de forma indireta, pelos atletas treinadores e meios de comunicação (internet/instragram/facebook/watsap e etc).
Quanto à abrangência (origem dos participantes)			
<input checked="" type="checkbox"/> Local – Todo Distrito Federal			
<input type="checkbox"/> Regional			
<input type="checkbox"/> Nacional			
Faixa etária	Categorias/Data/Turno	Qtd.	
<input type="checkbox"/> Crianças/Adolescentes (até 14 anos)			
<input type="checkbox"/> Jovens (15 a 24 anos)			
<input checked="" type="checkbox"/> Adultos (entre 25 anos e 59 anos)	Livre 20/03/2021 Matutino/vespertino	-	
<input type="checkbox"/> Idosos (a partir de 60 anos)			
<input checked="" type="checkbox"/> Pessoas com deficiência e/ou portadoras de necessidades especiais (limitação física, mental, sensorial ou múltipla - inseridas na distribuição acima)	Livre 20/03/2021 Matutino/vespertino	20	
Inscrição dos participantes			
<input checked="" type="checkbox"/> Escolas			
<input checked="" type="checkbox"/> Em centros comunitários			
<input type="checkbox"/> Na sede da entidade proponente			
<input checked="" type="checkbox"/> Na sede de entidades parceiras			
<input type="checkbox"/> Pela internet. Especifique			
<input checked="" type="checkbox"/> Outros. Especifique Local – Ginásio da Guariroba			

Nome do Evento:	Apoio à Realização da 9ª Olimpíadas de Ceilândia		
Descrição/Etapa:	Damas		
Data do Evento:	28/03/2021	Turno:	Matutino/Vespertino
Período Custeado pelo Fomento:	20/12/2020 à 30/03/2021	Turno:	Matutino / Vespertino/noturno
Local:	Cidade Satélite de Ceilândia – DF		
Espaços Físicos Disponíveis:	<input type="checkbox"/> Quadra Poliesportiva	<input type="checkbox"/> Praça	
	<input type="checkbox"/> Pátio	<input type="checkbox"/> Piscina	
	<input type="checkbox"/> Ginásio	<input type="checkbox"/> Clube	



	(..) Espaço Privado Qual?	(.X.) Outro Qual? Salão do SESC
Quantidade de participantes neste evento		
Diretos: 40 Atletas: 40 Comissão Técnica: -	Indiretos: 80 Total: 120 O público indireto é composto por pais, familiares e amigos, que caso o protocolo em vigência na época não permita a presença de público nas competições, participaram e acompanharam a competição de forma indireta, pelos atletas treinadores e meios de comunicação (internet/instragan/facebook/watsap e etc).	
Quanto à abrangência (origem dos participantes)		
<input checked="" type="checkbox"/> Local – Todo Distrito Federal		
<input type="checkbox"/> Regional		
<input type="checkbox"/> Nacional		
Faixa etária	Categorias/Data/Turno	Qtd.
<input type="checkbox"/> Crianças/Adolescentes (até 14 anos)		
<input checked="" type="checkbox"/> Jovens (15 a 24 anos)	Livre 28/03/2021 Matutino e Vespertino	05
<input checked="" type="checkbox"/> Adultos (entre 25 anos e 59 anos)	Livre 28/03/2021 Matutino e Vespertino	30
<input checked="" type="checkbox"/> Idosos (a partir de 60 anos)	Livre 28/03/2021 Matutino e Vespertino	05
<input type="checkbox"/> Pessoas com deficiência e/ou portadoras de necessidades especiais (limitação física, mental, sensorial ou múltipla - inseridas na distribuição acima)		
Inscrição dos participantes		
<input checked="" type="checkbox"/> Escolas		
<input checked="" type="checkbox"/> Em centros comunitários		
<input type="checkbox"/> Na sede da entidade proponente		
<input checked="" type="checkbox"/> Na sede de entidades parceiras		
<input type="checkbox"/> Pela internet. Especifique		
<input checked="" type="checkbox"/> Outros. Especifique Local – Ginásio da Guariroba da Administração Regional de Ceilândia		

Nome do Evento:	Apoio à Realização da 9ª Olimpíadas de Ceilândia		
Descrição/Etapa:	Dominó		
Data do Evento:	28/03/2021	Turno:	Matutino/Vespertino
Período Custeado pelo Fomento:	20/12/2020 à 30/03/2021	Turno:	Matutino / Vespertino/noturno
Local:	Cidade Satélite de Ceilândia – DF		
Espaços Físicos Disponíveis:	<input type="checkbox"/> Quadra Poliesportiva	<input type="checkbox"/> Praça	
	<input type="checkbox"/> Pátio	<input type="checkbox"/> Piscina	
	<input type="checkbox"/> Ginásio	<input type="checkbox"/> Clube	
	<input type="checkbox"/> Espaço Privado Qual?	<input type="checkbox"/> Outro Qual? Salão de Festas do SESC	
Quantidade de participantes neste evento			
Diretos: 60 Atletas: 60 Comissão Técnica: 00	Indiretos: 120 Total: 180 O público indireto é composto por pais, familiares e amigos, que caso o protocolo em vigência na época não permita a presença de público nas competições, participaram e acompanharam a competição de forma indireta, pelos atletas treinadores e meios de comunicação (internet/instragan/facebook/watsap e etc).		
Quanto à abrangência (origem dos participantes)			
<input checked="" type="checkbox"/> Local – Todo o Distrito Federal			
<input type="checkbox"/> Regional			
<input type="checkbox"/> Nacional			
Faixa etária	Categorias/Data/Turno	Qtd.	
<input type="checkbox"/> Crianças/Adolescentes (até 14 anos)			
<input type="checkbox"/> Jovens (15 a 24 anos)			



<input checked="" type="checkbox"/> Adultos (entre 25 anos e 59 anos)	Livre 28/03/2021 Matutino/Vespertino	60
<input type="checkbox"/> Idosos (a partir de 60 anos)		
<input type="checkbox"/> Pessoas com deficiência e/ou portadoras de necessidades especiais (limitação física, mental, sensorial ou múltipla - inseridas na distribuição acima)		
Inscrição dos participantes		
<input checked="" type="checkbox"/> Escolas		
<input checked="" type="checkbox"/> Em centros comunitários		
<input type="checkbox"/> (...) Na sede da entidade proponente		
<input checked="" type="checkbox"/> Na sede de entidades parceiras		
<input type="checkbox"/> (...) Pela internet. Especifique		
<input checked="" type="checkbox"/> Outros. Especifique Local – Ginásio da Guariroba		

Nome do Evento:	Apoio à Realização da 9ª Olimpíadas de Ceilândia		
Descrição/Etapa:	Futsal		
Data do Evento:	27/02/2021 a 28/03/2021	Turno:	Noturno
Período Custeado pelo Fomento:	20/12/2020 à 30/03/2021	Turno:	Matutino / Vespertino/noturno
Local:	Cidade Satélite de Ceilândia – DF		
Espaços Físicos Disponíveis:	<input type="checkbox"/> Quadra Poliesportiva	<input type="checkbox"/> Praça	
	<input type="checkbox"/> Pátio	<input type="checkbox"/> Piscina	
	<input checked="" type="checkbox"/> Ginásio CEM 3, SESC e Centro Olímpico do Setor O	<input type="checkbox"/> Clube	
	<input type="checkbox"/> Espaço Privado Qual?	<input type="checkbox"/> Outro Qual?	
Quantidade de participantes neste evento			
Diretos: 1.250 Atletas: 1.200 Comissão Técnica: 50	Indiretos: 2.000	Total: 3.250	O público indireto é composto por pais, familiares e amigos, que caso o protocolo em vigência na época não permita a presença de público nas competições, participaram e acompanharam a competição de forma indireta, pelos atletas treinadores e meios de comunicação (internet/instragram/facebook/watsap e etc).
Quanto à abrangência (origem dos participantes)			
<input checked="" type="checkbox"/> Local - Todo o Distrito Federal			
<input type="checkbox"/> (...) Regional			
<input type="checkbox"/> (...) Nacional			
Faixa etária	Categorias/Data/Turno	Qtd.	
<input type="checkbox"/> Crianças/Adolescentes (até 14 anos)	Sub 7 a 15 anos 27/02/2021 a 28/03/2021 Matutino/Vespertino/Noturno	280	
<input checked="" type="checkbox"/> Jovens (15 a 24 anos)	Sub 15 a Adulto 27/02/2021 a 28/03/2021 Matutino/Vespertino/Noturno	700	
<input checked="" type="checkbox"/> Adultos (entre 25 anos e 59 anos)	Adulto Masculino e Feminino 27/02/2021 a 28/03/2021 Matutino/Vespertino/ Noturno	220	
<input type="checkbox"/> Idosos (a partir de 60 anos)			
<input type="checkbox"/> Pessoas com deficiência e/ou portadoras de necessidades especiais (limitação física, mental, sensorial ou múltipla - inseridas na distribuição acima)			
Inscrição dos participantes			
<input checked="" type="checkbox"/> Escolas			
<input checked="" type="checkbox"/> Em centros comunitários			
<input type="checkbox"/> (...) Na sede da entidade proponente			



<input checked="" type="checkbox"/> Na sede de entidades parceiras
(...) Pela internet. Especifique
<input checked="" type="checkbox"/> Outros. Especifique Local - Ginásio da Guariroba

Nome do Evento:	Apoio à Realização da 9ª Olimpíadas de Ceilândia		
Descrição/Etapa:	Futebol Society		
Data do Evento:	06/02/2021 a 28/03/2021	Turno:	Matutino/Vespertino/Noturno
Período Custeado pelo Fomento:	20/12/2020 à 30/03/2021	Turno:	Matutino / Vespertino/noturno
Local:	Cidade Satélite de Ceilândia – DF		
Espaços Físicos Disponíveis:	<input type="checkbox"/> Quadra Poliesportiva	<input type="checkbox"/> Praça	
	<input type="checkbox"/> Pátio	<input type="checkbox"/> Piscina	
	<input type="checkbox"/> Ginásio	<input type="checkbox"/> Clube	
	<input type="checkbox"/> Espaço Privado Qual? _____	<input checked="" type="checkbox"/> Outro Qual? Campos Sintético QNM 10 e Terrão no Parque do Setor O	

Quantidade de participantes neste evento	
Diretos: 920 Atletas: 900 Comissão Técnica: 20	Indiretos: 1.800 Total: 2.720 O público indireto é composto por pais, familiares e amigos, que caso o protocolo em vigência na época não permita a presença de público nas competições, participaram e acompanharam a competição de forma indireta, pelos atletas treinadores e meios de comunicação (internet/instragram/facebook/watsap e etc).

Quanto à abrangência (origem dos participantes)	
<input checked="" type="checkbox"/> Local – Todo o Distrito Federal	
<input type="checkbox"/> Regional	
<input type="checkbox"/> Nacional	

Faixa etária	Categorias/Data/Turno	Qtd.
<input checked="" type="checkbox"/> Crianças/Adolescentes (até 14 anos)	Sub 13 - 06/02/2021 a 28/03/2021 Matutino/Vespertino/Noturno	120
<input checked="" type="checkbox"/> Jovens (15 a 24 anos)	Sub 15 e 17- 06/02/2021 a 28/03/2021 Matutino/Vespertino/Noturno	360
<input checked="" type="checkbox"/> Adultos (entre 25 anos e 59 anos)	Adulto 06/02/2021 a 28/03/2021 Matutino/Vespertino/Noturno	420
<input type="checkbox"/> Idosos (a partir de 60 anos)		
<input type="checkbox"/> Pessoas com deficiência e/ou portadoras de necessidades especiais (limitação física, mental, sensorial ou múltipla - inseridas na distribuição acima)		

Inscrição dos participantes	
<input checked="" type="checkbox"/> Escolas	
<input checked="" type="checkbox"/> Em centros comunitários	
<input type="checkbox"/> Na sede da entidade proponente	
<input checked="" type="checkbox"/> Na sede de entidades parceiras	
<input type="checkbox"/> Pela internet. Especifique	
<input checked="" type="checkbox"/> Outros. Especifique Local – Ginásio da Guariroba – Administração de Ceilândia	

Nome do Evento:	Apoio à Realização da 9ª Olimpíadas de Ceilândia		
Descrição/Etapa:	Futevôlei		
Data do Evento:	27/03/2021	Turno:	Matutino/Vespertino/noturno
Período Custeado pelo Fomento:	20/12/2020 à 30/03/2021	Turno:	Matutino / Vespertino/noturno
Local:	Cidade Satélite de Ceilândia – DF		
Espaços Físicos Disponíveis:	<input type="checkbox"/> Quadra Poliesportiva	<input checked="" type="checkbox"/> Praça dos Eucaliptos	
	<input type="checkbox"/> Pátio	<input type="checkbox"/> Piscina	
	<input type="checkbox"/> Ginásio	<input type="checkbox"/> Clube	



	(..) Espaço Privado Qual?	(...) Outro Qual?
Quantidade de participantes neste evento		
Diretos: 64 Atletas: 32 Comissão Técnica: 32	Indiretos: 64 Total: 128 O público indireto é composto por pais, familiares e amigos, que caso o protocolo em vigência na época não permita a presença de público nas competições, participaram e acompanharam a competição de forma indireta, pelos atletas treinadores e meios de comunicação (internet/instragan/facebook/watsap e etc).	
Quanto à abrangência (origem dos participantes)		
<input checked="" type="checkbox"/> Local – Todo Distrito Federal		
<input type="checkbox"/> Regional		
<input type="checkbox"/> Nacional		
Faixa etária	Categorias/Data/Turno	Qtd.
<input type="checkbox"/> Crianças/Adolescentes (até 14 anos)		
<input checked="" type="checkbox"/> Jovens (15 a 24 anos)	Adulto 27/03/2021 Matutino/Vespertino/noturno	10
<input checked="" type="checkbox"/> Adultos (entre 25 anos e 59 anos)	Adulto 27/03/2021 Matutino/Vespertino/noturno	22
<input type="checkbox"/> Idosos (a partir de 60 anos)		
<input type="checkbox"/> Pessoas com deficiência e/ou portadoras de necessidades especiais (limitação física, mental, sensorial ou múltipla - inseridas na distribuição acima)		
Inscrição dos participantes		
<input checked="" type="checkbox"/> Escolas		
<input checked="" type="checkbox"/> Em centros comunitários		
<input type="checkbox"/> Na sede da entidade proponente		
<input checked="" type="checkbox"/> Na sede de entidades parceiras		
<input type="checkbox"/> Pela internet. Especifique		
<input checked="" type="checkbox"/> Outros. Especifique Local – Ginásio da Guariroba – Administração de Ceilândia		

Nome do Evento:	Apoio à Realização da 9ª Olimpíadas de Ceilândia		
Descrição/Etapa:	Ginástica Rítmica		
Data do Evento:	27/03/2021	Turno:	Matutino
Período Custeado pelo Fomento:	20/12/2020 à 30/03/2021	Turno:	Matutino / Vespertino/noturno
Local:	Cidade Satélite de Ceilândia – DF		
Espaços Físicos Disponíveis:	<input type="checkbox"/> Quadra Poliesportiva	<input type="checkbox"/> Praça	
	<input type="checkbox"/> Pátio	<input type="checkbox"/> Piscina	
	<input checked="" type="checkbox"/> Ginásio – Centro Olímpico do Setor O	<input type="checkbox"/> Clube	
	<input type="checkbox"/> Espaço Privado Qual?	<input type="checkbox"/> Outro Qual?	
Quantidade de participantes neste evento			
Diretos: 320 Atletas: 300 Comissão Técnica: 20	Indiretos: 600 Total: 920 O público indireto é composto por pais, familiares e amigos, que caso o protocolo em vigência na época não permita a presença de público nas competições, participaram e acompanharam a competição de forma indireta, pelos atletas treinadores e meios de comunicação (internet/instragan/facebook/watsap e etc).		
Quanto à abrangência (origem dos participantes)			
<input checked="" type="checkbox"/> Local - Todo Distrito Federal			
<input type="checkbox"/> Regional			
<input type="checkbox"/> Nacional			
Faixa etária	Categorias/Data/Turno	Qtd.	
<input checked="" type="checkbox"/> Crianças/Adolescentes (até 14 anos)	Mirim e Infante 27/03/2021 Matutino/Vespertino/noturno	250	
<input checked="" type="checkbox"/> Jovens (15 a 24 anos)	Mirim e Infante 27/03/2021 Matutino/Vespertino/noturno	30	

<input checked="" type="checkbox"/> Adultos (entre 25 anos e 59 anos)	Mirim e Infante 27/03/2021 Matutino/Vespertino/noturno	20
<input type="checkbox"/> Idosos (a partir de 60 anos)		
<input type="checkbox"/> Pessoas com deficiência e/ou portadoras de necessidades especiais (limitação física, mental, sensorial ou múltipla - inseridas na distribuição acima)		
Inscrição dos participantes		
<input checked="" type="checkbox"/> Escolas		
<input checked="" type="checkbox"/> Em centros comunitários		
<input type="checkbox"/> (...) Na sede da entidade proponente		
<input checked="" type="checkbox"/> Na sede de entidades parceiras		
<input type="checkbox"/> (...) Pela internet. Especifique		
<input checked="" type="checkbox"/> Outros. Especifique Local – Ginásio da Guariroba da Administração de Ceilândia		

Nome do Evento:	Apoio à Realização da 9ª Olimpíadas de Ceilândia		
Descrição/Etapa:	Golbol		
Data do Evento:	21/03/2021	Turno:	Matutino/Vespertino
Período Custeado pelo Fomento:	20/12/2020 à 30/03/2021	Turno:	Matutino / Vespertino/noturno
Local:	Cidade Satélite de Ceilândia – DF		
Espaços Físicos Disponíveis:	<input type="checkbox"/> Quadra Poliesportiva	<input type="checkbox"/> Praça	
	<input type="checkbox"/> Pátio	<input type="checkbox"/> Piscina	
	<input checked="" type="checkbox"/> Ginásio Centro Olímpico do Parque da Vaquejada	<input type="checkbox"/> Clube	
	<input type="checkbox"/> Espaço Privado Qual?	<input type="checkbox"/> Outro Qual?	

Quantidade de participantes neste evento	
Diretos: 72 Atletas: 60 Comissão Técnica: 12	Indiretos: 120 Total: 192 O público indireto é composto por pais e familiares que caso o protocolo em vigência na época não permita a presença de público nas competições, participaram e acompanharam a competição de forma indireta, pelos atletas treinadores e meios de comunicação (internet/instragram/facebook/watsap e etc).

Quanto à abrangência (origem dos participantes)	
<input checked="" type="checkbox"/> Local - Todo o Distrito Federal	
<input type="checkbox"/> (...) Regional	
<input type="checkbox"/> (...) Nacional	

Faixa etária	Categorias/Data/Turno	Qtd.
<input type="checkbox"/> Crianças/Adolescentes (até 14 anos)		
<input checked="" type="checkbox"/> Jovens (15 a 24 anos)	Adulto 21/03/2021 Matutino/Vespertino/noturno	20
<input checked="" type="checkbox"/> Adultos (entre 25 anos e 59 anos)	Adulto 21/03/2021 Matutino/Vespertino/noturno	40
<input type="checkbox"/> Idosos (a partir de 60 anos)		
<input type="checkbox"/> Pessoas com deficiência e/ou portadoras de necessidades especiais (limitação física, mental, sensorial ou múltipla - inseridas na distribuição acima)		

Inscrição dos participantes		
<input checked="" type="checkbox"/> Escolas		
<input checked="" type="checkbox"/> Em centros comunitários		
<input type="checkbox"/> (...) Na sede da entidade proponente		
<input checked="" type="checkbox"/> Na sede de entidades parceiras		
<input type="checkbox"/> (...) Pela internet. Especifique		
<input checked="" type="checkbox"/> Outros. Especifique Local – Ginásio da Guariroba da Administração de Ceilândia		

Nome do Evento:	Apoio à Realização da 9ª Olimpíadas de Ceilândia		
Descrição/Etapa:	Handebol		
Data do Evento:	27/02/2021 a 28/03/2021	Turno:	Matutino / Vespertino/noturno
Período Custeado pelo Fomento:	20/12/2020 à 30/03/2021	Turno:	Matutino / Vespertino/noturno
Local:	Cidade Satélite de Ceilândia – DF		
Espaços Físicos Disponíveis:	<input type="checkbox"/> Quadra Poliesportiva	<input type="checkbox"/> Praça	
	<input type="checkbox"/> Pátio	<input type="checkbox"/> Piscina	
	<input checked="" type="checkbox"/> Ginásio Guariroba, SESC e CED 7	<input type="checkbox"/> Clube	
	<input type="checkbox"/> Espaço Privado Qual?	<input type="checkbox"/> Outro Qual?	
Quantidade de participantes neste evento			
Diretos: 500 Atletas: 480 Comissão Técnica: 20	Indireto: 960	Total: 1.460	O público indireto é composto por pais, familiares e amigos, que caso o protocolo em vigência na época não permita a presença de público nas competições, participaram e acompanharam a competição de forma indireta, pelos atletas treinadores e meios de comunicação (internet/instragan/facebook/watsap e etc).
Quanto à abrangência (origem dos participantes)			
<input checked="" type="checkbox"/> Local - Todo o Distrito Federal			
<input type="checkbox"/> Regional			
<input type="checkbox"/> Nacional			
Faixa etária	Categorias/Data/Turno	Qtd.	
<input type="checkbox"/> Crianças/Adolescentes (até 14 anos)			
<input checked="" type="checkbox"/> Jovens (15 a 24 anos)	Kadete e Adulto 27/02/2021 a 28/03/2021 Matutino/Vespertino/Noturno	300	
<input checked="" type="checkbox"/> Adultos (entre 25 anos e 59 anos)	Kadete e Adulto 27/02/2021 a 28/03/2021 Matutino/Vespertino/Noturno	180	
<input type="checkbox"/> Idosos (a partir de 60 anos)			
<input type="checkbox"/> Pessoas com deficiência e/ou portadoras de necessidades especiais (limitação física, mental, sensorial ou múltipla - inseridas na distribuição acima)			
Inscrição dos participantes			
<input checked="" type="checkbox"/> Escolas			
<input checked="" type="checkbox"/> Em centros comunitários			
<input type="checkbox"/> Na sede da entidade proponente			
<input checked="" type="checkbox"/> Na sede de entidades parceiras			
<input type="checkbox"/> Pela internet. Especifique			
<input checked="" type="checkbox"/> Outros. Especifique Local – Ginásio da Guariroba da Administração de Ceilândia			

Nome do Evento:	Apoio à Realização da 9ª Olimpíadas de Ceilândia		
Descrição/Etapa:	Jiu Jitsu		
Data do Evento:	21/03/2021	Turno:	Matutino e Vespertino
Período Custeado pelo Fomento:	20/12/2020 à 30/03/2021	Turno:	Matutino / Vespertino/noturno
Local:	Cidade Satélite de Ceilândia – DF		
Espaços Físicos Disponíveis:	<input type="checkbox"/> Quadra Poliesportiva	<input type="checkbox"/> Praça	
	<input type="checkbox"/> Pátio	<input type="checkbox"/> Piscina	
	<input checked="" type="checkbox"/> Ginásio Guariroba	<input type="checkbox"/> Clube	
	<input type="checkbox"/> Espaço Privado Qual?	<input type="checkbox"/> Outro Qual?	
Quantidade de participantes neste evento			



Instituto Mover da Vida - I.M.V

Moacir Pinto Osório Júnior
Presidente I.M.V.
Moacir Pinto Osório Júnior
Diretor Presidente - I.M.V.

Diretos: 320 Atletas: 300 Comissão Técnica: 20	Indiretos: 600 Total: 920 O público indireto é composto por pais, familiares e amigos, que caso o protocolo em vigência na época não permita a presença de público nas competições, participaram e acompanharam a competição de forma indireta, pelos atletas treinadores e meios de comunicação (internet/instragan/facebook/watsap e etc).	
Quanto à abrangência (origem dos participantes)		
<input checked="" type="checkbox"/> Local - Todo o Distrito Federal		
<input type="checkbox"/> Regional		
<input type="checkbox"/> Nacional		
Faixa etária	Categorias/Data/Turno	Qtd.
<input checked="" type="checkbox"/> Crianças/Adolescentes (até 14 anos)	Mirim, Infantil, Infante Juvenil 21/03/2021 - Matutino/Vespertino/noturno	100
<input checked="" type="checkbox"/> Jovens (15 a 24 anos)	Juvenil e adulto 21/03/2021 Matutino/Vespertino/noturno	150
<input checked="" type="checkbox"/> Adultos (entre 25 anos e 59 anos)	Adulto e Master 21/03/2021 Matutino/Vespertino/noturno	50
<input type="checkbox"/> Idosos (a partir de 60 anos)		
<input type="checkbox"/> Pessoas com deficiência e/ou portadoras de necessidades especiais (limitação física, mental, sensorial ou múltipla - inseridas na distribuição acima)		
Inscrição dos participantes		
<input checked="" type="checkbox"/> Escolas		
<input checked="" type="checkbox"/> Em centros comunitários		
<input type="checkbox"/> Na sede da entidade proponente		
<input checked="" type="checkbox"/> Na sede de entidades parceiras		
<input type="checkbox"/> Pela internet. Especifique		
<input checked="" type="checkbox"/> Outros. Especifique Local – Ginásio da Guariroba da Administração de Ceilândia		

Nome do Evento:	Apoio à Realização da 9ª Olimpíadas de Ceilândia		
Descrição/Etapa:	Judô		
Data do Evento:	27/03/2021	Turno:	Matutino e Vespertino
Período Custeado pelo Fomento:	20/12/2020 à 30/03/2021	Turno:	Matutino / Vespertino/noturno
Local:	Cidade Satélite de Ceilândia – DF		
Espaços Físicos Disponíveis:	<input type="checkbox"/> Quadra Poliesportiva	<input type="checkbox"/> Praça	
	<input type="checkbox"/> Pátio	<input type="checkbox"/> Piscina	
	<input checked="" type="checkbox"/> Ginásio Guariroba	<input type="checkbox"/> Clube	
	<input type="checkbox"/> Espaço Privado Qual?	<input type="checkbox"/> Outro Qual?	
Quantidade de participantes neste evento			
Diretos: 320 Atletas: 300 Comissão Técnica: 20	Indiretos: 600 Total: 920 O público indireto é composto por pais, familiares e amigos, que caso o protocolo em vigência na época não permita a presença de público nas competições, participaram e acompanharam a competição de forma indireta, pelos atletas treinadores e meios de comunicação (internet/instragan/facebook/watsap e etc).		
Quanto à abrangência (origem dos participantes)			
<input checked="" type="checkbox"/> Local - Todo o Distrito Federal			
<input type="checkbox"/> Regional			
<input type="checkbox"/> Nacional			
Faixa etária	Categorias/Data/Turno	Qtd.	
<input checked="" type="checkbox"/> Crianças/Adolescentes (até 14 anos)	Mirim, Infantil, Infante Juvenil 27/03/2021 Matutino/Vespertino/noturno	100	
<input checked="" type="checkbox"/> Jovens (15 a 24 anos)	Juvenil e adulto 27/03/2021 Matutino/Vespertino/noturno	150	



<input checked="" type="checkbox"/> Adultos (entre 25 anos e 59 anos)	Adulto e Master 27/03/2021 - Matutino/Vespertino/noturno	50
<input type="checkbox"/> Idosos (a partir de 60 anos)		
<input type="checkbox"/> Pessoas com deficiência e/ou portadoras de necessidades especiais (limitação física, mental, sensorial ou múltipla - inseridas na distribuição acima)		
Inscrição dos participantes		
<input checked="" type="checkbox"/> Escolas		
<input checked="" type="checkbox"/> Em centros comunitários		
<input type="checkbox"/> (...) Na sede da entidade proponente		
<input checked="" type="checkbox"/> Na sede de entidades parceiras		
<input type="checkbox"/> (...) Pela internet. Especifique		
<input checked="" type="checkbox"/> Outros. Especifique Local – Ginásio da Guariroba		

Nome do Evento:	Apoio à Realização da 9ª Olimpíadas de Ceilândia		
Descrição/Etapa:	Karatê		
Data do Evento:	28/03/2021	Turno:	Matutino
Período Custeado pelo Fomento:	20/12/2020 à 30/03/2021	Turno:	Matutino / Vespertino/noturno
Local:	Cidade Satélite de Ceilândia – DF		
Espaços Físicos Disponíveis:	<input type="checkbox"/> Quadra Poliesportiva	<input type="checkbox"/> Praça	
	<input type="checkbox"/> Pátio	<input type="checkbox"/> Piscina	
	<input checked="" type="checkbox"/> Ginásio	<input type="checkbox"/> Clube	
	<input type="checkbox"/> Espaço Privado Qual?	<input type="checkbox"/> Outro Qual? Campos de areia e Sintético e Terrão	

Quantidade de participantes neste evento	
Diretos: 520 Atletas: 500 Comissão Técnica: 20	Indiretos: 1.000 Total: 1.520 O público indireto é composto por pais, familiares e amigos, que caso o protocolo em vigência na época não permita a presença de público nas competições, participaram e acompanharam a competição de forma indireta, pelos atletas treinadores e meios de comunicação (internet/instragan/facebook/watsap e etc).

Quanto à abrangência (origem dos participantes)	
<input checked="" type="checkbox"/> Local – Todo o Distrito Federal	
<input type="checkbox"/> (...) Regional	
<input type="checkbox"/> (...) Nacional	

Faixa etária	Categorias/Data/Turno	Qtd.
<input type="checkbox"/> Crianças/Adolescentes (até 14 anos)	Mirim, Infantil, Infante Juvenil 28/03/2021 Matutino/Vespertino/noturno	200
<input checked="" type="checkbox"/> Jovens (15 a 24 anos)	Juvenil e adulto 28/03/2021 - Matutino/Vespertino/noturno	200
<input checked="" type="checkbox"/> Adultos (entre 25 anos e 59 anos)	Adulto e Master 28/03/2021 - Matutino/Vespertino/noturno	100
<input type="checkbox"/> Idosos (a partir de 60 anos)		
<input type="checkbox"/> Pessoas com deficiência e/ou portadoras de necessidades especiais (limitação física, mental, sensorial ou múltipla - inseridas na distribuição acima)		

Inscrição dos participantes	
<input checked="" type="checkbox"/> Escolas	
<input checked="" type="checkbox"/> Em centros comunitários	
<input type="checkbox"/> (...) Na sede da entidade proponente	
<input checked="" type="checkbox"/> Na sede de entidades parceiras	
<input type="checkbox"/> (...) Pela internet. Especifique	
<input checked="" type="checkbox"/> Outros. Especifique Local – Ginásio da Guariroba	

Nome do Evento:	Apoio à Realização da 9ª Olimpíadas de Ceilândia		
Descrição/Etapa:	Natação		
Data do Evento:	20 e 27/03/2021	Turno:	Matutino
Período Custeado pelo Fomento:	20/12/2020 à 30/03/2021	Turno:	Matutino / Vespertino/noturno
Local:	Cidade Satélite de Ceilândia – DF		
Espaços Físicos Disponíveis:	<input type="checkbox"/> Quadra Poliesportiva	<input type="checkbox"/> Praça	
	<input type="checkbox"/> Pátio	<input checked="" type="checkbox"/> Piscina Centro Olímpico Setor O	
	<input type="checkbox"/> Ginásio	<input type="checkbox"/> Clube	
	<input type="checkbox"/> Espaço Privado Qual? _____	<input type="checkbox"/> Outro Qual? _____	
Quantidade de participantes neste evento			
Diretos: 320 Atletas: 300 Comissão Técnica: 20	Indiretos: 600	Total: 920	O público indireto é composto por pais, familiares e amigos, que caso o protocolo em vigência na época não permita a presença de público nas competições, participaram e acompanharam a competição de forma indireta, pelos atletas treinadores e meios de comunicação (internet/instragan/facebook/watsap e etc).
Quanto à abrangência (origem dos participantes)			
<input checked="" type="checkbox"/> Local - Todo o Distrito Federal			
<input type="checkbox"/> (...) Regional			
<input type="checkbox"/> (...) Nacional			
Faixa etária	Categorias/Data/Turno	Qtd.	
<input checked="" type="checkbox"/> Crianças/Adolescentes (até 14 anos)	Mirim, infante e juvenil 20 e 27/03/2021 Matutino e vespertino	100	
<input checked="" type="checkbox"/> Jovens (15 a 24 anos)	Juvenil e Adulto 20 e 27/03/2021 Matutino e vespertino	100	
<input checked="" type="checkbox"/> Adultos (entre 25 anos e 59 anos)	Livre 20 e 27/03/2021 Matutino e vespertino	100	
<input type="checkbox"/> Idosos (a partir de 60 anos)			
<input type="checkbox"/> Pessoas com deficiência e/ou portadoras de necessidades especiais (limitação física, mental, sensorial ou múltipla - inseridas na distribuição acima)			
Inscrição dos participantes			
<input checked="" type="checkbox"/> Escolas			
<input checked="" type="checkbox"/> Em centros comunitários			
<input type="checkbox"/> (...) Na sede da entidade proponente			
<input checked="" type="checkbox"/> Na sede de entidades parceiras			
<input type="checkbox"/> (...) Pela internet. Especifique			
<input checked="" type="checkbox"/> Outros. Especifique Local das Competições			

Nome do Evento:	Apoio à Realização da 9ª Olimpíadas de Ceilândia		
Descrição/Etapa:	Patinação		
Data do Evento:	27/03/2021	Turno:	Matutino/ Vespertino
Período Custeado pelo Fomento:	20/12/2020 à 30/03/2021	Turno:	Matutino / Vespertino/noturno
Local:	Cidade Satélite de Ceilândia – DF		
Espaços Físicos Disponíveis:	<input type="checkbox"/> Quadra Poliesportiva	<input type="checkbox"/> Praça	
	<input type="checkbox"/> Pátio	<input type="checkbox"/> Piscina	
	<input type="checkbox"/> Ginásio	<input type="checkbox"/> Clube	
	<input type="checkbox"/> Espaço Privado Qual? _____	<input checked="" type="checkbox"/> Outro Qual? Pista de Skate Praça do Eucalipto	
Quantidade de participantes neste evento			



Instituto Mover da Vida - I.M.V

Moacir Pinto Osório Júnior
Presidente I.M.V.
Moacir Pinto Osório Júnior
Diretor-Presidente - I.M.V.

Diretos: 38 Atletas: 34 Comissão Técnica: 4	Indiretos: 68 Total: 106 O público indireto é composto por pais, familiares e amigos, que caso o protocolo em vigência na época não permita a presença de público nas competições, participaram e acompanharam a competição de forma indireta, pelos atletas treinadores e meios de comunicação (internet/instragan/facebook/watsap e etc).
--	---

Quanto à abrangência (origem dos participantes)

<input checked="" type="checkbox"/> Local - Todo o Distrito Federal
<input type="checkbox"/> Regional
<input type="checkbox"/> Nacional

Faixa etária	Categorias/Data/Turno	Qtd.
<input type="checkbox"/> Crianças/Adolescentes (até 14 anos)		
<input checked="" type="checkbox"/> Jovens (15 a 24 anos)	Infante juvenil e adulto 27/03/2021 Matutino/Vespertino/noturno	24
<input checked="" type="checkbox"/> Adultos (entre 25 anos e 59 anos)	Adulto 27/03/2021 Matutino/Vespertino/noturno	10
<input type="checkbox"/> Idosos (a partir de 60 anos)		
<input type="checkbox"/> Pessoas com deficiência e/ou portadoras de necessidades especiais (limitação física, mental, sensorial ou múltipla - inseridas na distribuição acima)		

Inscrição dos participantes

<input checked="" type="checkbox"/> Escolas
<input checked="" type="checkbox"/> Em centros comunitários
<input type="checkbox"/> Na sede da entidade proponente
<input checked="" type="checkbox"/> Na sede de entidades parceiras
<input type="checkbox"/> Pela internet. Especifique
<input checked="" type="checkbox"/> Outros. Especifique Local – Ginásio da Guariroba

Nome do Evento:	Apoio à Realização da 9ª Olimpíadas de Ceilândia		
Descrição/Etapa:	Queimada		
Data do Evento:	21 e 28/03/2021	Turno:	Matutino / Vespertino
Período Custeado pelo Fomento:	20/12/2020 à 30/03/2021	Turno:	Matutino / Vespertino/noturno
Local:	Cidade Satélite de Ceilândia – DF		
Espaços Físicos Disponíveis:	<input type="checkbox"/> Quadra Poliesportiva	<input type="checkbox"/> Praça	
	<input type="checkbox"/> Pátio	<input type="checkbox"/> Piscina	
	<input checked="" type="checkbox"/> Ginásio da Guariroba	<input type="checkbox"/> Clube	
	<input type="checkbox"/> Espaço Privado Qual?	<input type="checkbox"/> Outro Qual?	

Quantidade de participantes neste evento

Diretos: 220 Atletas:200 Comissão Técnica: 20	Indiretos:400 Total: 620 O público indireto é composto por pais, familiares e amigos, que caso o protocolo em vigência na época não permita a presença de público nas competições, participaram e acompanharam a competição de forma indireta, pelos atletas treinadores e meios de comunicação (internet/instragan/facebook/watsap e etc).
--	---

Quanto à abrangência (origem dos participantes)

<input checked="" type="checkbox"/> Local - Todo Distrito Federal
<input type="checkbox"/> Regional
<input type="checkbox"/> Nacional

Faixa etária	Categorias/Data/Turno	Qtd.
<input type="checkbox"/> Crianças/Adolescentes (até 14 anos)		
<input checked="" type="checkbox"/> Jovens (15 a 24 anos)	Adulto feminino 21 e 28/03/2021 Matutino/Vespertino/noturno	100
<input checked="" type="checkbox"/> Adultos (entre 25 anos e 59 anos)	Adulto masculino 30/11 à 28/03/2021 Matutino/Vespertino/noturno	100



<input type="checkbox"/> Idosos (a partir de 60 anos)		
<input type="checkbox"/> Pessoas com deficiência e/ou portadoras de necessidades especiais (limitação física, mental, sensorial ou múltipla - inseridas na distribuição acima)		
Inscrição dos participantes		
<input checked="" type="checkbox"/> Escolas		
<input checked="" type="checkbox"/> Em centros comunitários		
<input type="checkbox"/> (...) Na sede da entidade proponente		
<input checked="" type="checkbox"/> Na sede de entidades parceiras		
<input type="checkbox"/> (...) Pela internet. Especifique		
<input checked="" type="checkbox"/> Outros. Especifique Local - Ginásio da Guariroba		

Nome do Evento:	Apoio à Realização da 9ª Olimpíadas de Ceilândia		
Descrição/Etapa:	Skate		
Data do Evento:	28/01/2021	Turno:	Noturno
Período Custeado pelo Fomento:	20/12/2020 à 30/03/2021	Turno:	Matutino / Vespertino/noturno
Local:	Cidade Satélite de Ceilândia – DF		
Espaços Físicos Disponíveis:	<input type="checkbox"/> Quadra Poliesportiva	<input type="checkbox"/> Praça	
	<input type="checkbox"/> Pátio	<input type="checkbox"/> Piscina	
	<input type="checkbox"/> Ginásio	<input type="checkbox"/> Clube	
	<input type="checkbox"/> Espaço Privado Qual?	<input type="checkbox"/> Outro Qual? Pista de Skate P'Sul	

Quantidade de participantes neste evento	
Diretos: 38 Atletas: 34 Comissão Técnica: 4	Indiretos: 68 Total: 106 O público indireto é composto por pais, familiares e amigos, que caso o protocolo em vigência na época não permita a presença de público nas competições, participaram e acompanharam a competição de forma indireta, pelos atletas treinadores e meios de comunicação (internet/instragram/facebook/watsap e etc).

Quanto à abrangência (origem dos participantes)	
<input checked="" type="checkbox"/> Local - Todo o Distrito Federal	
<input type="checkbox"/> (...) Regional	
<input type="checkbox"/> (...) Nacional	

Faixa etária	Categorias/Data/Turno	Qtd.
<input type="checkbox"/> Crianças/Adolescentes (até 14 anos)		
<input checked="" type="checkbox"/> Jovens (15 a 24 anos)	Infante juvenil e adulto 28/01/2021 Matutino/Vespertino/noturno	30
<input checked="" type="checkbox"/> Adultos (entre 25 anos e 59 anos)	Adulto 28/01/2021 Matutino/Vespertino/noturno	04
<input type="checkbox"/> Idosos (a partir de 60 anos)		
<input type="checkbox"/> Pessoas com deficiência e/ou portadoras de necessidades especiais (limitação física, mental, sensorial ou múltipla - inseridas na distribuição acima)		

Inscrição dos participantes		
<input checked="" type="checkbox"/> Escolas		
<input checked="" type="checkbox"/> Em centros comunitários		
<input type="checkbox"/> (...) Na sede da entidade proponente		
<input checked="" type="checkbox"/> Na sede de entidades parceiras		
<input type="checkbox"/> (...) Pela internet. Especifique		
<input checked="" type="checkbox"/> Outros. Especifique Local – Ginásio da Guariroba		

Nome do Evento:	Apoio à Realização da 9ª Olimpíadas de Ceilândia
------------------------	---

Descrição/Etapa:	Xadrez		
Data do Evento:	28/03/2021	Turno:	Matutino/Vespertino
Período Custeado pelo Fomento:	20/12/2020 à 30/03/2021	Turno:	Matutino / Vespertino/noturno
Local:	Cidade Satélite de Ceilândia – DF		
Espaços Físicos Disponíveis:	() Quadra Poliesportiva	() Praça	
	(..) Pátio	() Piscina	
	() Ginásio	(..) Clube	
	(..) Espaço Privado	(.X.) Outro	
	Qual?	Qual? Refeitório do SESC	

Quantidade de participantes neste evento

Diretos: 55 Atletas: 50 Comissão Técnica: 5	Indiretos: 100 Total: 155 O público indireto é composto por pais, familiares e amigos que caso o protocolo em vigência na época não permita a presença de público nas competições, participaram e acompanharam a competição de forma indireta, pelos atletas treinadores e meios de comunicação (internet/instragan/facebook/watsap e etc).
--	---

Quanto à abrangência (origem dos participantes)

<input checked="" type="checkbox"/> Local - Todo o Distrito Federal
<input type="checkbox"/> Regional
<input type="checkbox"/> Nacional

Faixa etária	Categorias/Data/Turno	Qtd.
() Crianças/Adolescentes (até 14 anos)	Mirim infante 28/03/2021 Matutino/Vespertino/noturno	20
(X) Jovens (15 a 24 anos)	Juvenil e adulto 28/03/2021 Matutino/Vespertino/noturno	20
(X) Adultos (entre 25 anos e 59 anos)	Adulto 28/03/2021 Matutino/Vespertino/noturno	10
() Idosos (a partir de 60 anos)		
() Pessoas com deficiência e/ou portadoras de necessidades especiais (limitação física, mental, sensorial ou múltipla - inseridas na distribuição acima)		

Inscrição dos participantes

<input checked="" type="checkbox"/> Escolas
<input checked="" type="checkbox"/> Em centros comunitários
<input type="checkbox"/> Na sede da entidade proponente
<input checked="" type="checkbox"/> Na sede de entidades parceiras
<input type="checkbox"/> Pela internet. Especifique
<input checked="" type="checkbox"/> Outros. Especifique Local – Ginásio da Guariroba – Gerência de Esportes da Administração de Ceilândia

Nome do Evento:	Apoio à Realização da 9ª Olimpíadas de Ceilândia		
Descrição/Etapa:	Tênis de Mesa		
Data do Evento:	27/03/2021	Turno:	Matutino / Vespertino
Período Custeado pelo Fomento:	20/12/2020 à 30/03/2021	Turno:	Matutino / Vespertino/noturno
Local:	Cidade Satélite de Ceilândia – DF		
Espaços Físicos Disponíveis:	() Quadra Poliesportiva	() Praça	
	(..) Pátio	() Piscina	
	<input checked="" type="checkbox"/> Ginásio do SESC	(..) Clube	
	(..) Espaço Privado	(..) Outro	
	Qual?	Qual?	

Quantidade de participantes neste evento

Diretos: 110 Atletas: 100 Comissão Técnica: 10	Indiretos: 200 Total: 310 O público indireto é composto por pais, familiares e amigos, que caso o protocolo em vigência na época não permita a presença de público nas competições, participaram e acompanharam a competição de forma indireta, pelos atletas treinadores e meios de comunicação (internet/instragan/facebook/watsap e etc).
---	--

Quanto à abrangência (origem dos participantes)



<input checked="" type="checkbox"/> Local – Todo o Distrito Federal		
<input type="checkbox"/> Regional		
<input type="checkbox"/> Nacional		
Faixa etária	Categorias/Data/Turno	Qtd.
<input checked="" type="checkbox"/> Crianças/Adolescentes (até 14 anos)	Mirim infante 27/03/2021 Matutino/Vespertino/noturno	30
<input checked="" type="checkbox"/> Jovens (15 a 24 anos)	Juvenil e adulto 27/03/2021 Matutino/Vespertino/noturno	50
<input checked="" type="checkbox"/> Adultos (entre 25 anos e 59 anos)	Adulto 27/03/2021 Matutino/Vespertino/noturno	20
<input type="checkbox"/> Idosos (a partir de 60 anos)		
<input type="checkbox"/> Pessoas com deficiência e/ou portadoras de necessidades especiais (limitação física, mental, sensorial ou múltipla - inseridas na distribuição acima)		
Inscrição dos participantes		
<input checked="" type="checkbox"/> Escolas		
<input checked="" type="checkbox"/> Em centros comunitários		
<input type="checkbox"/> Na sede da entidade proponente		
<input checked="" type="checkbox"/> Na sede de entidades parceiras		
<input type="checkbox"/> Pela internet. Especifique		
<input checked="" type="checkbox"/> Outros. Especifique Local – Ginásio da Guariroba – Gerência de Esportes da Administração de Ceilândia		

Nome do Evento:	Apoio à Realização da 9ª Olimpíadas de Ceilândia		
Descrição/Etapa:	Voleibol		
Data do Evento:	27/02/2021 a 28/03/2021	Turno:	Matutino/Vespertino
Período Custeado pelo Fomento:	20/12/2020 à 30/03/2021	Turno:	Matutino / Vespertino/noturno
Local:	Cidade Satélite de Ceilândia – DF		
Espaços Físicos Disponíveis:	<input type="checkbox"/> Quadra Poliesportiva	<input type="checkbox"/> Praça	
	<input type="checkbox"/> Pátio	<input type="checkbox"/> Piscina	
	<input checked="" type="checkbox"/> Ginásio do IFB Ceilândia	<input type="checkbox"/> Clube	
	<input type="checkbox"/> Espaço Privado Qual?	<input type="checkbox"/> Outro Qual?	
Quantidade de participantes neste evento			
Diretos: 288 Atletas: 272 Comissão Técnica: 16	Indiretos: 440	Total: 728	O público indireto é composto por pais, familiares e amigos, que caso o protocolo em vigência na época não permita a presença de público nas competições, participaram e acompanharam a competição de forma indireta, pelos atletas treinadores e meios de comunicação (internet/instragan/facebook/watsap e etc).
Quanto à abrangência (origem dos participantes)			
<input checked="" type="checkbox"/> Local – Todo o Distrito Federal			
<input type="checkbox"/> Regional			
<input type="checkbox"/> Nacional			
Faixa etária	Categorias/Data/Turno	Qtd.	
<input type="checkbox"/> Crianças/Adolescentes (até 14 anos)			
<input checked="" type="checkbox"/> Jovens (15 a 24 anos)	adulto feminino 27/02/2021 a 28/03/2021 Matutino/Vespertino/noturno	172	
<input checked="" type="checkbox"/> Adultos (entre 25 anos e 59 anos)	adulto feminino 27/02/2021 a 28/03/2021 Matutino/Vespertino/noturno	100	
<input type="checkbox"/> Idosos (a partir de 60 anos)			
<input type="checkbox"/> Pessoas com deficiência e/ou portadoras de necessidades especiais (limitação física, mental, sensorial ou múltipla - inseridas na distribuição acima)			

Inscrição dos participantes			
<input checked="" type="checkbox"/> Escolas			
<input checked="" type="checkbox"/> Em centros comunitários			
(...) Na sede da entidade proponente			
<input checked="" type="checkbox"/> Na sede de entidades parceiras			
(...) Pela internet. Especifique			
<input checked="" type="checkbox"/> Outros. Especifique Local – Ginásio da Guariroba – Gerência de Esportes da Administração de Ceilândia			
Nome do Evento:	Apoio à Realização da 9ª Olimpíadas de Ceilândia		
Descrição/Etapa:	Encerramento		
Data do Evento:	30/03/2021	Turno:	Noturno
Período Custeado pelo Fomento:	20/12/2020 à 30/03/2021	Turno:	Matutino / Vespertino/noturno
Local:	Cidade Satélite de Ceilândia – DF		
Espaços Físicos Disponíveis:	<input type="checkbox"/> Quadra Poliesportiva	<input type="checkbox"/> Praça	
	(..) Pátio	<input type="checkbox"/> Piscina	
	<input type="checkbox"/> Ginásio	(...) Clube	
	(..) Espaço Privado	(..x.) Outro	
	Qual?	Qual? Salão de Festas do SESC	
Quantidade de participantes neste evento			
Diretos: 180 Atletas: 150 Comissão Técnica: 30	Indiretos: 300	Total: 480	O público indireto é composto por pais, familiares e amigos, que caso o protocolo em vigência na época não permita a presença de público nas competições, participaram e acompanharam a competição de forma indireta, pelos atletas treinadores e meios de comunicação (internet/instragan/facebook/watsap e etc).
Quanto à abrangência (origem dos participantes)			
<input checked="" type="checkbox"/> Local – Todo o Distrito Federal			
(...) Regional			
(...) Nacional			
Faixa etária	Categorias/Data/Turno	Qtd.	
<input type="checkbox"/> Crianças/Adolescentes (até 14 anos)	Diversas categorias 30/03/2021 noturno	40	
<input checked="" type="checkbox"/> Jovens (15 a 24 anos)	Diversas categorias 30/03/2021 noturno	60	
<input checked="" type="checkbox"/> Adultos (entre 25 anos e 59 anos)	Diversas categorias 30/03/2021 noturno	40	
<input type="checkbox"/> Idosos (a partir de 60 anos)	Diversas categorias 30/03/2021 noturno	10	
<input type="checkbox"/> Pessoas com deficiência e/ou portadoras de necessidades especiais (limitação física, mental, sensorial ou múltipla - inseridas na distribuição acima)			
Inscrição dos participantes			
<input checked="" type="checkbox"/> Escolas			
<input checked="" type="checkbox"/> Em centros comunitários			
(...) Na sede da entidade proponente			
<input checked="" type="checkbox"/> Na sede de entidades parceiras			
(...) Pela internet. Especifique			
<input checked="" type="checkbox"/> Outros. Especifique Local – Ginásio da Guariroba – Gerência de Esportes da Administração de Ceilândia			

2.7 FORMAS DE EXECUÇÃO DAS ATIVIDADES

Para a execução da 9ª Olimpíadas de Ceilândia será utilizada a seguinte metodologia:

Serão formados três grupos de gestores que farão parte do **Núcleo de Desenvolvimento**, visando trabalhar de forma solidária na execução das atividades a serem desenvolvidas pelo presente projeto, a saber:

1. (CO) Comissão Organizadora: composta pelos organizadores, idealizadores e equipe responsável pela organização e coordenação do evento, acompanhamento, captação de recursos necessários, parcerias viáveis, suporte e avaliar decisões dos CT e dos CS. Comissão composta por membros do IMV, Gerência de Esportes da Administração Regional e Liga Poliesportiva e Cultural de Ceilândia – LIPOCC:

- Elaboração do regulamento Geral, para a realização da olimpíada;
- Preparação dos espaços físicos para a realização da olimpíada;
- Divulgação das modalidades esportivas a serem abertas as inscrições para participação na olimpíada, feita pelo núcleo de desenvolvimento;

2. (CT) Coordenador Técnico: composta por profissional técnico na modalidade específica. Responsável pela coordenação e acompanhamento técnico na realização da modalidade, se responsabilizando pelo regulamento técnico específico da modalidade, congresso técnico, acompanhar, coordenar e julgar recursos aprovado pela CO;

- Realização das inscrições pelos **atletas e equipe** na modalidade que está sob sua coordenação;
- Organização da grade horária para a realização da modalidade, com a finalidade de que todos os participantes tenham acesso às competições na sua modalidade e no dia, turno e horário estipulado;

3. (CA) Coordenador de atletas, projetos esportivos, equipes ou delegação: composta por treinadores, professores, alunos ou instituições públicas ou privada que representarão os diversos setores, ao qual irá representar. Responsável por inscrever as equipes ou atletas das modalidades individuais e coletivas que irão representar o seu setor.

A cidade será dividida em **14 delegações – P Sul, P Norte, QNQ, QNR, Expansão, Ceilândia Norte, Ceilândia Sul, Leste/Oeste, Guariroba, Setor “O”, Condomínio Prive, Sol Nascente, Pôr do Sol e INCRA 09**. Cada setor irá competir entre si, de acordo com a modalidade ao qual estiver inscrito. Haverá premiação para o 1º, 2º e 3º colocado nas modalidades coletivas e individuais, bem como para os setores, em suas respectivas colocações.

RELAÇÃO DOS COORDENADORES TÉCNICOS DAS MODALIDADES - 9ª OLIMPÍADAS CEILÂNDIA.

Nº	MODALIDADE/EVENTO	ENTIDADE	RESPONSÁVEL	TELEFONE
	COORDENAÇÃO GERAL	IMV – LIPOCC	MOACIR	985321230
1	ABERTURA	LIPOCC	ISRAEL	986092519
2	ATLETISMO	CID – Regional de Ensino	JULIANO KLEBER	999752863
3	BASQUETE	CED 07	WESLEY	998493544
4	BASQUETE CADEIRANTE	PARAESPORTES	FLÁVIO	984304225
5	BEACH SOCCER	Federação de Beach Soccer	PAULO	992139218
6	BOCHA PARALIMPICA	APAE – DF	DIMAS	984660599
7	DAMAS	Federação de Damas	CHARLES	992431954
8	DOMINO	Associação de Dominó	LUIZ	984110679
9	FUTSAL	LIPOCC	JOÃO PAULO	985609599
10	FUTEBOL SOCIETY	LIPOCC	JASON	999884934
11	FUTEVÔLEI	Liga Esportiva de Futevôlei de Ceilândia	FELIPE	993571103
12	GINÁSTICA RÍTMICA	Centro Olímpico e Paralímpico do Setor O	SILVANEIDE	982787159
13	GOLBOL	ATLETA SELEÇÃO	LEOMON	981815486
14	HANDEBOL	Federação de Handebol do DF	Gilberto	996545733
15	JIU JTSU	CEI JIU JTSU	JAQUELINE	983714562
16	JUDÔ	Associação Galdino de Judô	GALDINO	985300994
17	KARATÊ	Associação FKEO	RONALDO	999586625
18	NATAÇÃO	Centro Olímpico e Paralímpico do Setor O	JULIANA	983784345
19	PATINAÇÃO	Grupo de Patinação de Ceilândia	WASHINGTON	998071737
20	QUEIMADA	Grupo de Queimada de Ceilândia	JOÃO	996580059
21	SKATE	Coletivo Cultural Sol Nascente	WESLEY	984514586
22	XADREZ	Federação de Xadrez	AGNALDO	993850214
23	VOLEIBOL	Liga de Voleibol	EDMILSON	984061184
24	TÊNIS DE MESA	CID – Regional de Ensino	ADALBERTO (aposentado)	996670706
25	ENCERRAMENTO	LIPOCC	MÁRCIO PASTORE	984248123

PROTOCOLO DE SEGURANÇA

Estaremos observando e tomando as medidas contidas no decreto 41.214 de 21 de setembro de 2020, manter o distanciamento, será obrigatório o uso de máscara e álcool em gel 70% para higienização de todos que iram participar dos eventos da 9ª

Olimpíadas de Ceilândia, além de medição de aferir a temperatura de todos que forem adentrar aos locais de realizações de competições, observando:

1. *Cumprimento dos protocolos e medidas de segurança gerais estabelecidos no art. 5º deste Decreto.*
2. *Privilegiar a ventilação natural do ambiente. No caso do uso de ar-condicionado, realizar manutenção e limpeza dos filtros regularmente.*
3. *Obediência ao seguinte cronograma:*
 - 3.1. *Atividades para até 100 pessoas, a partir de 06 de outubro de 2020.*
 - 3.2. *Atividades para até 300 pessoas, a partir de 27 de outubro de 2020.*
 - 3.3. *Atividades para até 500 pessoas, a partir de 17 de novembro de 2020.*
 - 3.4. *Atividades para até 1000 pessoas, a partir de 08 de dezembro de 2020.*
 - 3.5. *Atividades para um público acima de 1000 pessoas, a partir de 05 de janeiro de 2021. ...*

... L) Competições esportivas profissionais

1. Cumprimento dos protocolos e medidas de segurança gerais estabelecidos no art. 5º deste Decreto.
2. As competições e os treinamentos serão realizados sem a presença de público.
3. Os atletas e demais profissionais deverão respeitar o distanciamento mínimo de 2 metros, exceto para os atletas durante o treinamento e as competições.
4. Proibição de acesso ao estabelecimento de pessoas com as comorbidades assinaladas no Plano de Contingência da Secretaria de Estado de Saúde, constante do sítio: <http://www.saude.df.gov.br/wpconteudo/uploads/2020/02/Plano-de-Contingencia%CC%82nciaV.6..pdf>.
5. Deverá ser realizada aferição da temperatura corporal diariamente de todas as pessoas que ingressarem nos locais de competição e treinamento.
6. Os atletas e demais profissionais que estiverem com febre ou suspeita de infecção pelo novo coronavírus devem ser afastados.
7. Os locais de competição e treinamento deverão ser previamente desinfetados e higienizados antes do uso.
8. O uso de máscaras será obrigatório nos vestiários.
9. O tempo nos vestiários deverá ser minimizado.
10. Atletas no banco de reservas deverão ocupar os espaços de maneira intercalada e usar máscara.
11. Somente os atletas em campo e a arbitragem terão permissão para permanecer sem máscaras no tempo das competições.
12. Somente terão acesso aos locais de competição as equipes de transmissão, jornalismo e demais atividades necessárias para a sua execução, em número reduzido de profissionais identificados dentro da área de competição.
13. Deve ocorrer o afastamento de atletas e demais profissionais que estiverem com febre e suspeita ou comprovada infecção pelo novo coronavírus.
14. A Secretaria de Estado de Esporte e Lazer poderá editar normas complementares de protocolos e medidas de segurança específicos, de acordo com as características de cada competição esportiva, respeitados os protocolos gerais e específicos estabelecidos neste Decreto.

CONGRESSO TÉCNICO:

O Congresso técnico acontecerá no dia 23 de janeiro de 2021 no Auditório da Administração Regional de Ceilândia às 19:00 horas, onde reuniremos os representantes das 14 delegações para apresentar o regulamento Geral e o regulamento das modalidades individuais da 9ª Olimpíadas de Ceilândia. As tabelas e regulamentos das competições coletivas de cada modalidade, serão entregues aos dirigentes e treinadores pelo coordenador da modalidade, no congresso técnico.

Os participantes das modalidades individuais podem se inscrever até o dia da competição e o congresso técnico das modalidades individuais ocorrerá no início de cada competição.

A quantidade de atletas e jogos apresentados neste projeto são oriundos das edições anteriores das Olimpíadas de Ceilândia e após a realização do congresso técnico à coordenação geral incluirá as tabelas de jogos a este processo.

ABERTURA

A abertura ocorrerá no dia 06 de fevereiro de 2021 às 14:00 horas no ginásio da Guariroba, onde os representantes das 14 delegações terá obrigatoriamente que estar presente, cada delegação será composta por 50 membros, onde 20 integrantes participaram do desfile das delegações e 30 integrantes ficaram na arquibancada, os integrantes que comparecer na abertura receberá uma camiseta da 9ª Olimpíada de Ceilândia, que serão utilizadas pelos participantes e todas as comissões técnicas de cada modalidade.

INSCRIÇÕES

As inscrições serão feitas na Gerência de Esporte de Ceilândia e juntamente aos coordenadores de cada modalidade em suas entidades esportivas, a partir de 20/12/2020, conforme tabela dos coordenadores técnicos de cada modalidade, tabela esta que ficará anexada no Ginásio da Guariroba, Gerência de Esporte de Ceilândia e demais locais onde acontecerão as disputas das modalidades esportivas.

MODALIDADES INDIVIDUAIS

(Atletismo, Bocha, Paralímpica, Damas, Dominó, Xadrez, Ginástica Rítmica, JiuJitsu, Judô, Karatê, Natação, Patinação, Skate e Tênis de Mesa):

Conforme descrito anteriormente, o coordenador da modalidade ficará a cargo de receber as inscrições, no prazo estabelecido pela coordenação da modalidade, sabemos que em algumas modalidades (Atletismo, Damas, Dominó, Natação, Patinação, Skate, Xadrez e Tênis de Mesa), os participantes podem se inscrever até o dia da competição, antes do início das

mesmas, e o coordenador fará o sorteio e o chaveamento da modalidade no dia. Definido a quantidade de participantes de cada modalidade o coordenador definirá a forma de disputa: se eliminatória dupla, simples ou chaves.

Nas modalidades de Bocha Paralímpica, Karatê, Jiu Jitsu e Judô, o prazo de inscrição encerra-se 72 horas antes da competição, conforme regulamento específico da modalidade. Após os congressos técnicos e sorteios de cada modalidade, juntaremos ao processo, a relação de atletas participantes, o regulamento específico de cada modalidade e a tabela ou chaveamento de cada competição serão acrescentados a este processo.

Na Natação haverá uma competição individual e uma coletiva, sendo que em ambas as inscrições serão aceitas até 24 horas antes da competição no Centro Olímpico do Setor O.

ATLETISMO

A modalidade de Atletismo acontecerá no domingo, dia 28/03/2021 no Parque do Setor O, das 07:00 às 16:00 horas, e ocorrerá nas seguintes provas e categorias:

- Corrida Mirim Masculino e Feminino, separado por faixa etária;
- Corrida de 5 km para adolescentes e adultos;
- Caminhada de 5 km para adultos e melhor idade;

A equipe de coordenação será composta por 1 coordenador Geral, 10 árbitros e 10 staffs e estará dividida realizando as seguintes atribuições:

- Entrega de Camisetas e números: 10 Staffs;
- Confirmação de Inscrições e chamada para as provas: (01) árbitro e (01) staff; Árbitro Central (01) e 01 Staff: conferem os atletas participantes, realizam a largada e homologam o resultado final de cada prova, dando assim a classificação final;
- Árbitros de Pista (06) e 02 Staffs: conferem a quantidade de voltas e o tempo dos atletas, e repassam o resultado para o árbitro central;
- Equipe de apoio (02): distribuem água e lanches;
- Equipe de Premiação (02) staffs: após a homologação dos resultados pelo árbitro central, premiam os 3 primeiros colocados por prova.

BOCHA PARALIMPICA

A modalidade Bocha Paralímpica acontecerá no dia 20/03/2021 no Centro Olímpico do Setor O das 08:00 às 16:00hs em categoria única através da forma de disputa de pontuação geral ao final do dia.

DAMAS

A modalidade damas, acontecerá no dia 28/03/2021 das 08:00 às 16:00hs no Salão de múltiplas funções do SESC no sistema de eliminatória dupla.

DOMINÓ

A modalidade dominó acontecerá no dia 28/03/2021 das 08:00 às 16:00hs no Salão de múltiplas funções do SESC no sistema de eliminatória dupla.

GINÁSTICA RÍTIMICA

A modalidade Ginástica Rítmica acontecerá no dia 27/03/2021 das 08:00 às 16:00hs no Centro Olímpico e Paralímpico do Setor O e será disputado no sistema de eliminatória dupla, e por equipe.

JIU JTSU

A Modalidade jiu jitsu acontecerá dia 21/03/2021 no Ginásio da Guariroba das 08:00 às 18:00hs e contará com diversas categorias em disputa, com idades a partir de 03 anos em todas as faixas nos sexos masculino e feminino o sistema será de eliminatória simples e com inscrição de aproximadamente com 300 participantes.

JUDÔ

A Modalidade judô acontecerá dia 27/03/2021 no Ginásio da Guariroba das 08:00 às 18:00hs e contará com diversas categorias em disputa, com idades a partir de 03 anos em todas as faixas nos sexos masculino e feminino o sistema será de eliminatória simples e com inscrição de aproximadamente com 300 participantes.

KARATÊ

A Modalidade Karatê acontecerá dia 28/03/2021 no Ginásio da Guariroba das 08:00 às 18:00hs e contará com diversas categorias em disputa, com idades a partir de 03 anos em todas as faixas nos sexos masculino e feminino sistema será de eliminatória simples e com inscrição de aproximadamente com 500 participantes.

NATAÇÃO

A Modalidade de Natação acontecerá nos dias 20 e 27/03/2021 no Centro Olímpico do Setor O nas categorias Mirim, Infante e Juvenil em baterias únicas na disputa por equipes na categoria adulto e ambas as categorias e será realizado das 08:00 às 16:00hs



PATINAÇÃO

A Modalidade Patinação acontecerá no dia 27/03/2021 na Pista de skate na praça dos eucaliptos das 08:00 as 16:00hs, nas categorias Infante, juvenil e adulto no sistema de eliminatória simples.

SKATE

A Modalidade skate acontecerá no dia 28/03/2021 na Pista de skate do Setor P Sul das 08:00 as 16:00hs, nas categorias Infante, juvenil e adulto no sistema de eliminatória simples.

XADREZ

A modalidade Xadrez acontecerá no dia 28/03/2021 da 08:00 as 16:00hs no Salão de múltiplas funções do SESC no sistema de eliminatória dupla.

TÊNIS DE MESA

A modalidade Tênis de Mesa acontecerá no dia 27/03/2021 no Ginásio do SESC de Ceilândia das 08:00 as 16:00hs nas categorias Mirim, Infante Juvenil e Adulto no sistema de eliminatória simples

MODALIDADES COLETIVAS

Todas as modalidades abaixo descritas obedeceram o protocolo do decreto 41.214 de 21 de setembro de 2020, alínea L, onde será obrigatório o uso de máscara por todos os participantes que não estejam competindo além de higienização e aferição de temperatura de todas as pessoas que estiverem participando das disputas da competição.

BASQUETEBOL

A modalidade de Basquete acontecerá nos dias 27/02 a 28/03/2021 nos Ginásios da Escola parque de Ceilândia, SESC e Quadra coberta do CEF 43 P Sul das 08:00 as 18:00hs com oito equipes masculinas adulto jogando todas entre si, totalizando 28 jogos na primeira fase classificando as 4 melhores para segunda fase, Semi – Final e final totalizando mas quatro jogos e na categoria Feminina Adulto com quatro equipes jogando todas entre si, totalizando seis jogos as duas melhores colocadas fazem a final e as outras duas disputam terceiro lugar

BASQUETE CADEIRANTE

A modalidade de Basquete Cadeirante acontecerá nos dias 27 e 28/03/2021 Ginásio do SESC das 08:00 as 16:00hs entre quatro equipes, que jogaram todas entre si, e as duas melhores jogam a final e as outras duas disputam terceiro lugar, a equipe de arbitragem será composta por cinco membros que devem ter experiência em apitar a modalidade.

BEACH SOCCER

A modalidade Beach Soccer será disputa nos dias 07 a 28/03/2021 no campo de areia localizado na QNM 31 ao lado da Paróquia Santo Antônio e contara com 20 equipes divididas em três categorias Feminino Adulto, Masculino Adulto e Feminino sub 16, sendo a categoria feminino Adulto e Masculino Adulto, dividido em duas chaves de quatro equipes cada jogando dentro da chave e classificando as duas melhores para segunda fase semifinal e final e as outras duas terceiro lugar, e a categoria sub16 terá quatro equipes jogando todas entre si, totalizando seis jogos as duas melhores colocadas fazem a final e as outras duas disputam terceiro lugar.

FUTSAL

A Modalidade FUTSAL acontecerá de 27/02 a 28/03/2021 os jogos aconteceram no Ginásio do Centro Olímpico do Setor Ó, SESC, e na quadra coberta do CEM 03 Ceilândia Sul nos horários das 08:00 as 00:00hs de segunda a domingo conforme tabela que será anexada ao processo posteriormente serão nove categorias:

- Categoria Sub 07 e Sub 09 Masculino e Feminino Adulto, cada categoria com oito equipes divididas em duas chaves de quatro equipes cada jogando dentro da chave classificando as duas melhores de cada chave para a semifinal e final, totalizando 15 jogos por categoria;
- Categoria Sub11, Sub13, Sub15, Sub17 e Sub 20 cada categoria com dez equipes divididas em duas chaves de cinco equipes cada jogando dentro da chave classificando as quatro melhores de cada chave para as quartas de finais, semifinal e final, totalizando 27 jogos por categoria;
- Categoria Adulto Masculina a categoria terá vinte e quatro equipes divididas em quatro chaves de seis equipes cada jogando dentro da chave classificando as quatro melhores de cada chave para as oitavas de finais, quartas de finais, semifinal e final, totalizando 75 jogos;

FUTEVÔLEI

A modalidade FUTEVÔLEI acontecerá no dia 27/03/2021 na praça dos Eucaliptos das 08:00 as 16:00hs, serão 32 atletas totalizando dezesseis duplas na categoria adulto no sistema de eliminatória simples

FUTEBOL SOCIETY

A modalidade Futebol Society acontecerá do dia 06/02 a 28/03/2021 os jogos aconteceram no campo Sintético da QNM 10 e do CEM 03 e no campo de Terra no Parque do Setor O em seis categorias:

- Sub13, Sub15 e Sub17 e Adulto cada categoria com dez equipes divididas em duas chaves de cinco equipes cada jogando dentro da chave classificando as quatro melhores de cada chave para as quartas de finais,

semifinal e final, totalizando 27 jogos por categoria;

- Veterano e Master, cada categoria com oito equipes divididas em duas chaves de quatro equipes cada jogando dentro da chave classificando as duas melhores de cada chave para a semifinal e final, totalizando 15 jogos por categoria;

GOLBOL

A Modalidade Golbol acontecerá no dia 21/03/2021 das 08:00 as 16:00hs no Ginásio do Centro Olímpico do Setor O, na categoria masculino adulto com quatro equipes jogando todas entre si, totalizando seis jogos as duas melhores colocadas fazem a final e as outras duas disputam terceiro lugar.

HANDEBOL

A modalidade Handebol acontecerá do dia 27/02 a 28/03/2021 das 08:00 as 00:00hs nos ginásios do CED 07, SESC, e Guariroba, nas categorias Adulto e cadete masculino e feminino, serão oito equipes por categoria divididas em duas chaves de quatro jogando dentro da chave classificando as duas melhores para semi finais e finais, totalizando 16 jogos por categoria

QUEIMADA

A modalidade de Queimada acontecerá no dia 21/03/2021, no ginásio do centro olímpico do Parque da Vaquejada, das 08:00 às 18:00 hs, na categoria feminino adulto entre 8 equipes no sistema de eliminatória simples. E no dia 28/03/2021 no ginásio do Centro Olímpico do Parque da Vaquejada, das 08:00 às 18:00hs entre 8 equipes na categoria adulto masculino no sistema de eliminatória simples.

VOLEIBOL

A modalidade de Voleibol, acontecerá de 14 a 28/03/2021 das 08:00 às 18:00 hs na quadra coberta do IFB Ceilândia, na categoria adulto feminino entre 16 equipes, que serão divididas em 4 chaves com 4 equipes cada, jogando dentro da chave e classificando as 2 melhores de cada chave para as quartas de finais, semifinais e finais, totalizando 38 jogos.

Nas modalidades coletivas as inscrições ocorrerão até o dia do congresso técnico, estabelecido por cada coordenador da modalidade e onde haverá o sorteio e posteriormente a coordenação fará a tabela de jogos. A forma de disputa será em duas fases:

Serão entregues posteriormente, regulamento específico de cada modalidade, relação das equipes e atletas participantes, tabela e súmulas dos jogos realizados.

RECURSOS HUMANOS

COORDENAÇÃO GERAL

Responsável por coordenar todos os aspectos do projeto em todas as suas etapas para que ele se efetive conforme o planejado. Ele desenvolverá e acompanhará o planejamento, a divulgação, a execução e a entrega dos produtos de todas as etapas do projeto. É quem direcionará a escolha dos profissionais e fornecedores contratados, organizará o cronograma das ações, fará a cobrança de prazos das equipes e participantes, definirá e acompanhará toda a estratégia de comunicação, auxiliará na seleção dos inscritos para as modalidades e prestará apoio a toda a equipe do projeto. Período de contratação 3 meses - começando do dia 20/12/2020 à 30/03/2021 (o período de contratação considera a realização das atividades do projeto e mais 12 dias úteis para formulação dos relatórios do serviço prestado e outras comprovações).

COORDENAÇÃO ADMINISTRATIVA

Profissional responsável pelo gerenciamento de todas as demandas administrativas do projeto que envolvem o planejamento e controle de inscrições fichas, sumulas, contratação de serviços e fornecedores, bem como auxiliar o coordenador financeiro na prestação de contas do projeto, recebimento de toda documentação e relatório de todos os coordenadores das modalidades além de toda a parte administrativa. Período de contratação 3 meses - começando do dia 20/12/2020 à 30/03/2021 (o período de contratação considera a realização das atividades do projeto e mais 12 dias úteis para formulação dos relatórios do serviço prestado e outras comprovações).

COORDENAÇÃO FINANCEIRA

Profissional responsável pelo gerenciamento de todas as demandas financeiras do projeto que envolvem o planejamento e controle financeiro do projeto, cotações de fornecedores, contratação de serviços e fornecedores, organização de cronograma de pagamentos, acompanhamento da inserção de pagamentos e prestação de contas no sistema e elaboração das planilhas financeiras de prestação de contas. Período de contratação 3 meses - começando do dia 20/12/2020 à 30/03/2021 (o período de contratação considera a realização das atividades do projeto e mais 12 dias úteis para formulação dos relatórios financeiros e auxiliar o Coordenador Geral na prestação de contas da parte financeira do serviço prestado e outras comprovações).

COORDENAÇÃO DE COMUNICAÇÃO

Profissional responsável pela definição das estratégias e planejamento da comunicação do projeto, bem como da divulgação dos eventos nas redes sociais e em outros meios de comunicação. Período de contratação 3 meses - começando do dia 20/12/2020 à 30/03/2021 (o período de contratação considera a realização das atividades do projeto e mais 12 dias úteis para formulação dos relatórios do serviço prestado e outras comprovações que forem necessárias).



COORDENAÇÃO JURÍDICA

Contratação de profissional especializada em assuntos jurídicos para confecção de contrato, regulamento e assessoria jurídica da instituição durante todo o projeto, visando garantir a correta aplicação dos regulamentos nos aspectos jurídicos. Período de contratação 3 meses - começando do dia 20/12/2020 à 30/03/2021 (o período de contratação considera a realização das atividades do projeto e mais 12 dias úteis, considerando o período de contratação considera a realização das atividades do projeto a assessoria jurídica e ficará responsável pela formulação e apresentação do regulamento nos congressos técnicos das modalidades, e prestará assessoria para todas as situações jurídicas que ocorram relacionadas a este projeto.

PRODUTOR EXECUTIVO

Profissional responsável pela produção das ações do Projeto em conjunto com o Coordenador Geral. Acompanhará todas as ações dos coordenadores de área, garantindo um bom fluxo de trabalho. Organiza o planejamento de todas as coordenações, bem como faz o link entre as necessidades de cada área e a planilha orçamentária do projeto. Responsável pela entrega do produto final ao público. Período de contratação 3 meses - começando do dia 20/12/2020 à 30/03/2021 (o período de contratação considera a realização das atividades do projeto e mais 12 dias úteis para formulação dos relatórios do serviço prestado e outras comprovações).

DESIGNER

Profissional responsável pela identidade visual do projeto e pelas peças que serão desenvolvidas nas redes sociais e peças off line. Será necessário em torno de um mês de prestação de serviço. Período de contratação 3 meses - começando do dia 20/12/2020 à 30/03/2021 (o período de contratação considera a realização das atividades do projeto e mais 12 dias úteis)

JORNALISTA

Profissional responsável por fazer toda a cobertura, das modalidades que aconteceram no decorrer do projeto, divulgar as competições em todos os meios de comunicação buscando matérias sobre o projeto trabalhando em conjunto com o Coordenador de comunicação. Período de contratação de 06/02 à 30/03/2021 incluindo o período para elaboração de relatório de imprensa e clipping com o resultado da assessoria de imprensa.

FOTÓGRAFO

Profissional capacitado com equipamento digital profissional reflexa, mínimo de 8,5 megapixel. O fotógrafo deverá realizar cobertura fotográfica com qualidade jornalística editada e tratada, imagens de montagem e desmontagens de estruturas para prestação de contas do evento, devendo ser entregue em material digital. Material deverá ser entregue organizado em mídia. Indicação de profissional sujeita à aprovação da contratante. Período de contratação 1 mês - começando do dia 06/02 à 30/03/2021 (o período de contratação considera a realização das atividades do projeto e mais 12 dias úteis)

DIAGRAMADOR:

É o profissional responsável por atuar com diagramando, organizando todo conteúdo para revistas, que será produzida ao final do projeto. Um Diagramador faz o planejamento e organização dos elementos gráficos, sejam fotos, ilustrações ou textos das páginas da revista que será confeccionada. Período de contratação 1 mês - começando do dia 01 à 30/03/2021 (o período de contratação considera a realização das atividades do projeto e mais 12 dias úteis)

COORDENADORES TÉCNICO:

Composta por profissional técnico na modalidade específica. Responsável pela coordenação e acompanhamento técnico na realização da modalidade, se responsabilizando pelo regulamento técnico específico da modalidade, congresso técnico, acompanhar, coordenar e julgar recursos aprovado pela CO; esta comissão é composta por membros das Entidades abaixo.

TABELA DE PREMIAÇÃO

Os atletas que vencerem cada categoria nas modalidades, serão premiados com medalhas de ouro, prata e bronze e nas modalidades individuais todos os participantes receberam medalhas de participação (bronze);

E o 1°, 2° e 3° colocado em cada categoria na modalidade receberam troféus;

E às delegações classificadas em 1°, 2°, 3° gerais, serão premiadas com troféus, conforme especificado no regulamento geral.

TABELA DE PREMIAÇÃO DA 9ª OLIMPIADAS DE CEILÂNDIA – 2020							
Modalidade	Medalha Ouro	Medalha Prata	Medalha Bronze	Total Medalhas	Nº categorias	Total Troféus	Aletas Inscritos
Atletismo	100	100	300	500	01	3	500
Basquetebol	24	24	24	72	02	6	160
Basquete Cadeirante	12	12	12	36	01	3	50
Beach Soccer	240	240	240	240	04	12	400
Bocha Paralímpica	3	3	3	9	01	3	20
Damas	3	3	4	10	01	5	40
Dominó	2	2	2	6	01	6	60
Futsal	135	135	135	410	09	27	1.000
Futebol Society	120	120	120	360	06	18	720
Handebol	80	80	80	240	04	12	600
Futevôlei	2	2	2	6	01	6	20

Ginástica Rítmica	100	100	100	300	01	3	300
GOLBOL	15	15	15	45	01	3	60
JiuJitsu	100	100	100	300	01	3	300
Judô	100	100	100	300	01	3	300
Karatê	76	76	248	400	12	35	400
Natação	80	80	80	240	02	6	240
Patinação	5	5	5	15	05	15	50
Queimada	24	24	24	72	02	6	120
Skate	10	10	10	30	02	6	40
Tênis de Mesa	10	10	20	40	01	3	60
Xadrez	12	12	24	48	01	3	40
Voleibol	64	64	64	192	04	12	200
Encerramento	-	-	-	-	-	03 G	-
Total Geral	1.317	1.317	1.712	3.901	64	199	5.680

2.8 RESULTADOS E IMPACTOS ESPERADOS

- ✓ Fortalecimento do esporte de Ceilândia e do Distrito Federal, como ferramenta de melhoria na saúde física e mental, melhorando assim qualidade de vida da população.
- ✓ Maior interação e socialização entre os beneficiários do projeto;
- ✓ Adesão das crianças e adolescentes adultos e deficientes nas competições;
- ✓ Melhoria da autoestima dos participantes do projeto;
- ✓ Melhoria das capacidades e habilidade motoras;
- ✓ Melhoria de qualificação dos profissionais envolvidos;
- ✓ Diminuição da exposição dos participantes a riscos sociais e melhoria no rendimento escolar dos jovens envolvidos.

2.9 CROQUI DO EVENTO

LOCAL DE REALIZAÇÃO DO BEACH SOCCER



Centro Olímpico e Paralímpico Parque da Vaquejada, realização da Queimada e Golbol.



Centro Olímpico e Paralímpico do Setor O, realização Natação, Bocha, Ginástica Rítmica e Futsal.



CED 07 realizações do Basquetebol.



CEM 03, Realização do Futsal e Handebol.

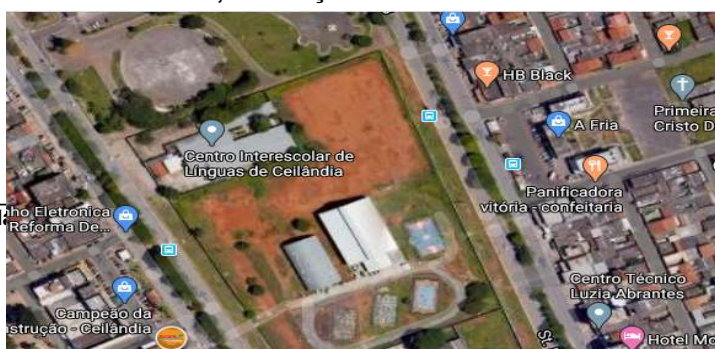

Praça dos Eucaliptos, realização do Futevôlei e Skate

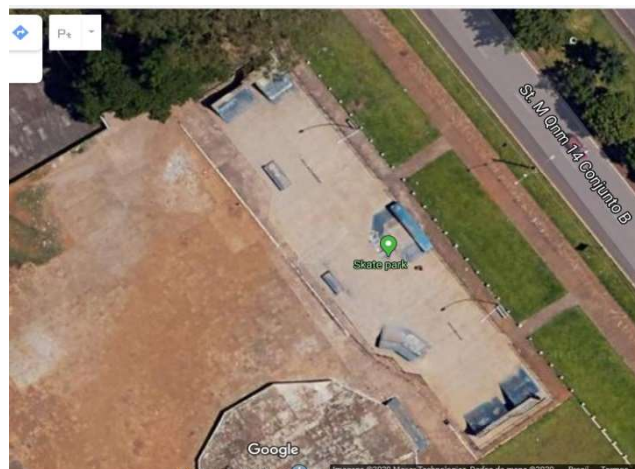
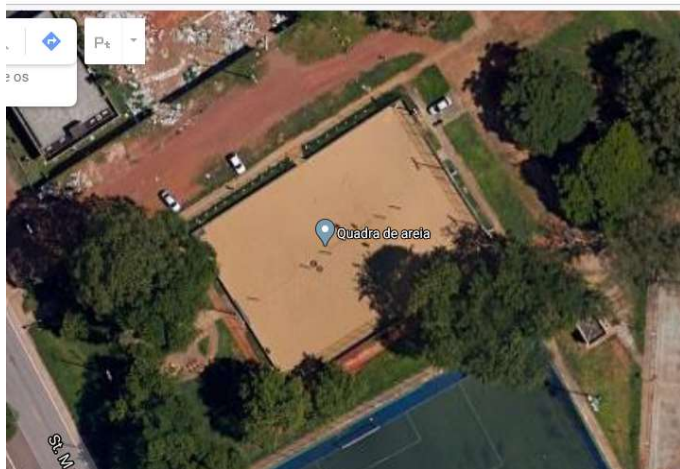

Praça Poliesportiva da QNM 10, Realização do Futebol Society



Campo sintético da EQNN 24/26 – realização do Futebol Society



SESC realização do Basquete Cadeirante, Damas, Dominó, Xadrez, Tênis de Mesa, Futsal e Encerramento.



Ginásio da Guariroba, realização da Abertura, do Karatê, Judô, JiuJitsu, Futsal, Handebol

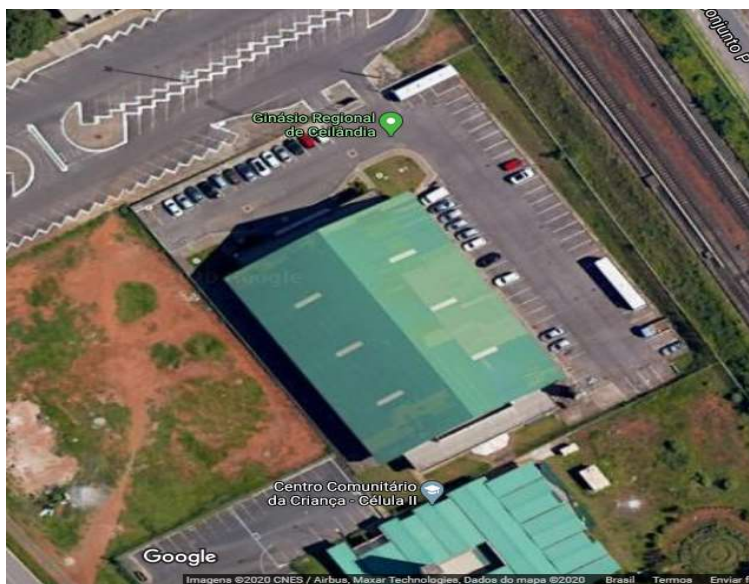

Instituto Federal Brasileiro – IFB, realização do Voleibol



Pista de Skate do PSul, realização da Patinação

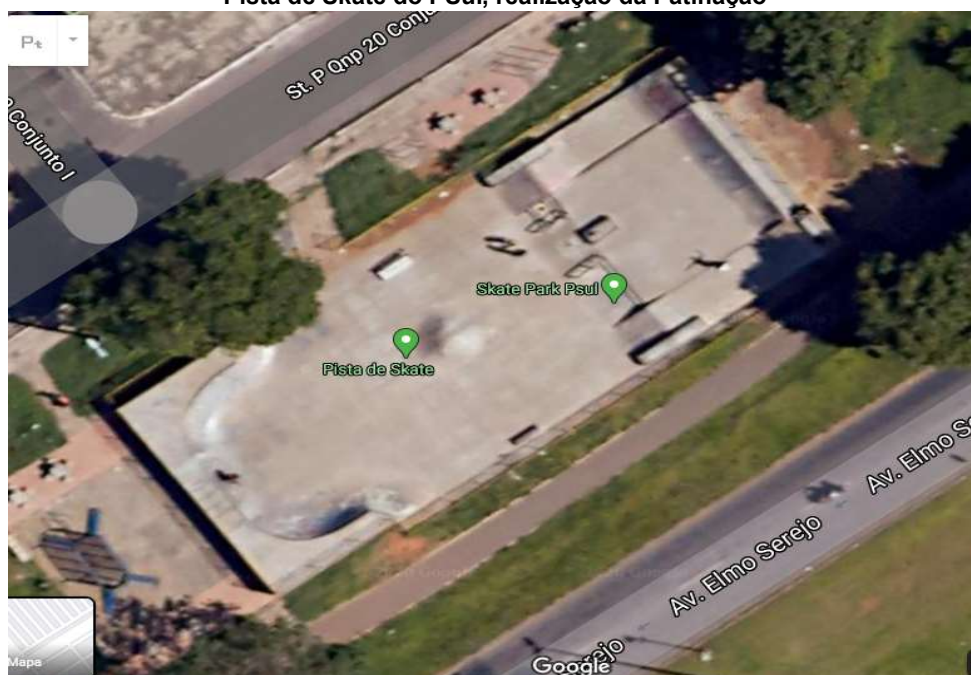

Parque do Setor O, realização de Atletismo e Futebol Society

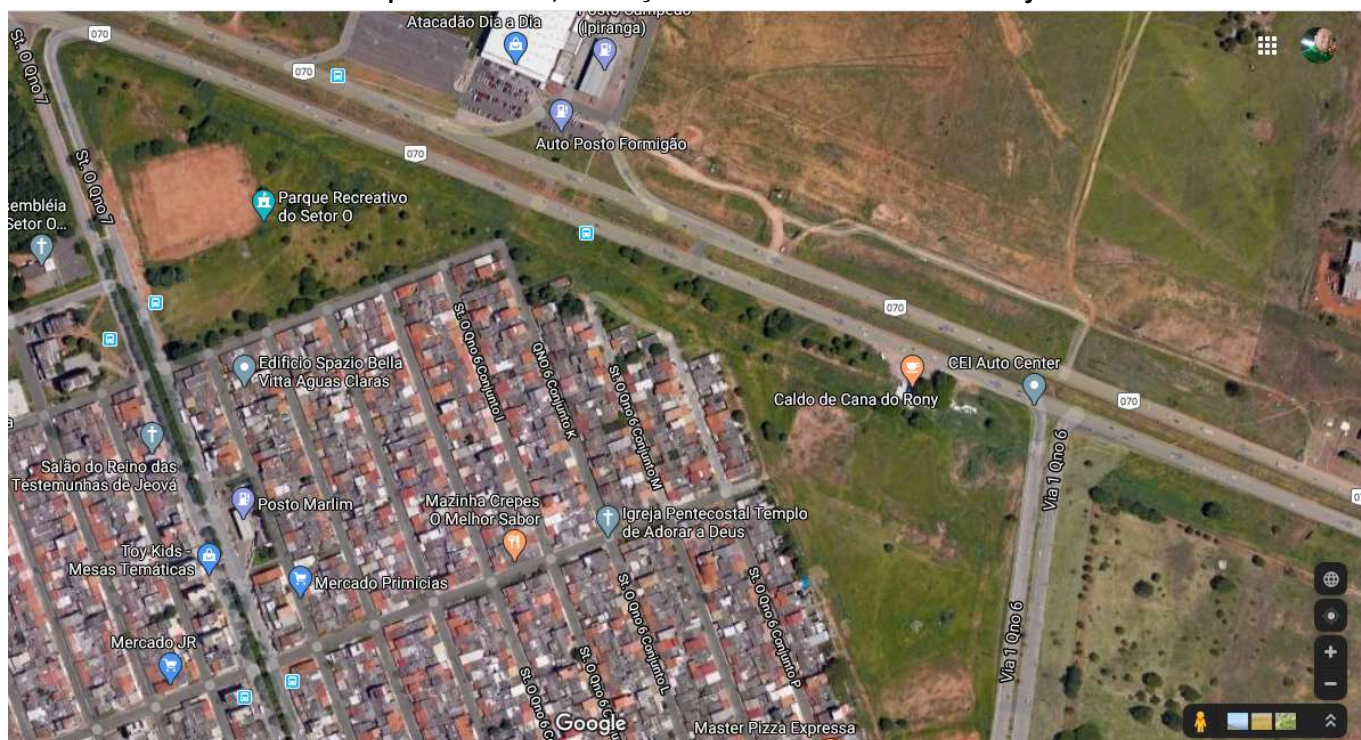

O evento terá a cidade de Ceilândia como cenário esportivo, em diversas praças existentes na Cidade: Centro Olímpico e Paralímpico do Parque da Vaquejada – QNP 21 – P Norte–Atletismo.



ATLETISMO – 6ª OLIMPIADAS DE CEILÂNDIA – 2017 – COP Parque da Vaquejada





QUEIMADA – 7ª OLIMPIADAS DE CEILÂNDIA -2018 – COP SETOR O

Centro Olímpico e Paralímpico do Setor “O” – QNO 09 – área especial – Setor “O” – **Abertura, Bocha Paralímpica, Futsal, Natação e Fut7Society.**



NATAÇÃO-OLIMPIADAS 2017 – COP SETOR O

1. Centro de Ensino Médio 03 – QNM 13 – área especial – Ceilândia Sul – **Handebol e Futsal**



2. Escola Parque de Ceilândia – QNM 27 – área especial – Ceilândia Sul–Voleibol



VOLEIBOL – 6ª OLIMPIADAS DE CEILÂNDIA- 2017 – IFB

3. Ginásio Regional de Ceilândia – QNN 16 – Guariroba – Handebol, Judô, Futsal e Karatê.



KARATÊ – 7ª OLIMPIADAS DE CEILÂNDIA – 2018 – GINÁSIO DA GUARIROBA

4. Praça dos Eucaliptos – QNM 14 área especial – Ceilândia Norte–Futevôlei



FUTEVÔLEI – 7ª OLIMPIADAS DE CEILÂNDIA – 2018 – Praça dos Eucaliptos
5. Praça Poliesportiva da QNM 10 área especial – Ceilândia

3. CRONOGRAMA DE EXECUÇÃO DO EVENTO

3.1 PROGRAMAÇÃO CONSOLIDADA DO PROJETO

DESCRIÇÃO	DATA	TURNOS	LOCAL
Início da Divulgação e inscrição das competições nas redes sociais, aquisição dos materiais esportivos e confecções de camisetas e Banners.	20/12/2020 à 28/03/2021	Matutino/Vespertino	Divulgação nas redes sociais das entidades esportivas coordenadoras das modalidades e órgãos públicos (Administração/Secretárias/Escolas e etc.)
Congresso Técnico	23/01/2021	Noturno	Auditório da Administração Ceilândia
Abertura das Olimpíadas	06/02/2021	Matutino/vespertino	Ginásio da Guariroba
Futebol Society	06/02 à 28/03/2021	Matutino/Vespertino/Noturno	Campos QNM 10, EQNN 24/26 e outros
Basquetebol	27/02 à 28/03/2021	Matutino/Vespertino/Noturno	CED 07, EC 53 e Escola Parque
Futsal	27/02 a 28/03/2021	Matutino/Vespertino/Noturno	COP Setor O, SESC e CEM 3
Handebol	27/02 a 28/03/2021	Matutino/Vespertino/Noturno	CED 07, CEM 03 e Ginásio Guariroba
Voleibol	14/03 a 28/03/2021	Matutino/Vespertino/Noturno	Instituto Federal Brasileiro – IFB
Beach Soccer	07 a 28/03/2021	Matutino/Vespertino	Quadra de Areia pública na Qnm 31
Bocha Paralímpica	20/03/2021	Matutino/Vespertino	Centro Olímpico do Setor O
Natação	20 e 27/03/2021	Matutino/Vespertino	Centro Olímpico do Setor O
GOLBOL	21/03/2021	Matutino/Vespertino	Ginásio da Guariroba ou COP Setor O
Jiu-jitsu	21/03/2021	Matutino/Vespertino	Escola Parque ou Ginásio da Guariroba
Queimada	21 e 28/03/2021	Matutino/Vespertino	Ginásio da Guariroba ou COP Setor O
Basquete Cadeirante	27 e 28/03/2021	Matutino/Vespertino	Quadra de Areia pública na Qnm 31
Futevôlei	27/03/2021	Matutino/Vespertino	Praça dos Eucaliptos
Ginástica Rítmica	27/03/2021	Matutino/Vespertino	Centro Olímpico do Setor O
Judô	27/03/2021	Matutino/Vespertino	Ginásio da Guariroba
Patinação	27/03/2021	Matutino/Vespertino	Pista de Skate P Sul
Tênis de Mesa	27/03/2021	Matutino/Vespertino	SESC – Ceilândia ou Ginásio Guariroba
Damas	28/03/2021	Matutino/Vespertino	SESC – Ceilândia ou JK Shopping
Dominó	28/03/2021	Matutino/Vespertino	SESC – Ceilândia ou JK Shopping
Atletismo	28/03/2021	Matutino/Vespertino	Parque do setor O
Karatê	28/03/2021	Matutino/Vespertino	Ginásio da Guariroba
Skate	28/03/2021	Matutino/Vespertino	Pista de skate P Sul
Xadrez	28/03/2021	Matutino/Vespertino	SESC – Ceilândia ou JK Shopping
Encerramento	30/03/2021	Noturno	SESC – Ceilândia

3.2 CRONOGRAMA DE EXECUÇÃO DAS AÇÕES FINANCIADAS PELO FOMENTO

Cronograma de Execução

Descrição	Valor	Duração	
		Início	Término
Aquisição de Material de Divulgação	R\$ 20.002,80	21/12/2020	08/01/2021
Contratação de Empresa de Arbitragem	R\$ 138.570,00	01/02/2021	30/03/2021
Aquisição de Premiação (Medalhas e Troféus)	R\$ 54.962,80	21/12/2020	08/01/2021

Aquisição de Materiais Esportivos	R\$ 45.664,40	21/12/2020	08/01/2021
Aquisição de Camisetas básica, polo e números para atletismo	R\$ 68.980,00	21/12/2020	15/01/2021
Locação de Estruturas, som e areia	R\$ 31.160,00	01/02/2021	30/03/2021
Aquisição de Alimentação (Lanche, coquetel e Água)	R\$ 27.280,00	01/02/2021	30/03/2021
Contratação de Brigadista, ambulância, staff e mestre de cerimônia	R\$ 48.130,00	01/02/2021	30/03/2021
Contratação de Recursos Humanos	R\$ 95.250,00	21/12/2021	30/03/2021
TOTAL GERAL	R\$ 530.000,00	20/12/2020	30/03/2021

4. CRONOGRAMA DE DESEMBOLSO DAS ETAPAS FINANCIADAS PELO FOMENTO

4.1 - Previsão de Desembolso da SEL para Entidade:

Cronograma de Desembolso			
Meta	Etapa/Fase	Especificação	Mês
Meta 01	Etapa 1.1	Divulgação / Inscrições da 9ª OLIMPIADAS DE CEILÂNDIA	Dezembro / 2020
Meta 02	Etapa 2.1	Realização da Modalidade Atletismo	Março / 2021
	Etapa 2.2	Realização da Modalidade Basquetebol	Fevereiro / 2021
	Etapa 2.3	Realização da Modalidade Basquetebol Cadeirante	Março / 2021
	Etapa 2.4	Realização da modalidade Beach Soccer	Março / 2021
	Etapa 2.5	Realização da Modalidade Bocha Paralímpica	Março / 2021
	Etapa 2.6	Realização da Modalidade Damas	Março / 2021
	Etapa 2.7	Realização da Modalidade Dominó	Março / 2021
	Etapa 2.8	Realização da Modalidade Futsal	Fevereiro / 2021
	Etapa 2.9	Realização da modalidade Futebol Society	Fevereiro / 2021
	Etapa 2.10	Realização da Modalidade Futevôlei	Março / 2021
	Etapa 2.11	Realização da Modalidade Ginástica Rítmica	Março / 2021
	Etapa 2.12	Realização da Modalidade Golbol	Março / 2021
	Etapa 2.13	Realização da Modalidade Handebol	Fevereiro / 2021
	Etapa 2.14	Realização da Modalidade Jiu-jitsu	Março / 2021
	Etapa 2.15	Realização da Modalidade Judô	Março / 2021
	Etapa 2.16	Realização da Modalidade Karatê	Março / 2021
	Etapa 2.17	Realização da Modalidade Natação	Março / 2021
	Etapa 2.18	Realização da Modalidade Patinação	Março / 2021
	Etapa 2.19	Realização da Modalidade Queimada	Março / 2021
	Etapa 2.20	Realização da Modalidade Skate	Março / 2021
	Etapa 2.21	Realização da Modalidade Xadrez	Março / 2021
	Etapa 2.22	Realização da Modalidade Tênis de Mesa	Março / 2021
	Etapa 2.23	Realização da Modalidade Voleibol	Março / 2021
Meta 3	Etapa 3.1	Festa de Abertura	Fevereiro / 2021
	Etapa 3.2	Encerramento das Olimpíadas de Ceilândia	março / 2021
Meta 4	Etapa 4.1	Equipe de RH	Dezembro

4.2: Previsão de Desembolso da Entidade: pagamento de RH e de fornecedores

O cronograma de desembolso da entidade diz respeito à periodicidade dos pagamentos que serão realizados. Cabe à entidade realizar a gestão das suas contratações visando à correta aplicação de recursos públicos.

Nos casos de projetos continuados (desenvolvimento de atividades acima de 03 meses) é necessário que o pagamento das ações seja mensal, ou por atividade realizada (ex: pagamento de arbitragem por jogo; locação de equipamento por evento). A aquisição de materiais que visam o desenvolvimento pleno do objeto (material esportivo, lanche, uniforme, etc) deve ser fracionada, permitindo à OSC a identificação real do quantitativo a ser adquirido.

Para projetos continuados (desenvolvimento de atividades acima de 03 meses): no que compete a contratação de Recursos Humanos a Entidade Declarara ter ciência do disposto no parágrafo 3º e 4º do art. 30 da Portaria 98/2020, a saber:

§ 3º Para a execução da parceria em atividade contínua, as atividades finalísticas da OSC definidas no § 1º, devem ser executadas pessoalmente pela entidade, em caráter "intuitu personae" da relação jurídica, sendo vedada à subcontratação nesses casos, exceto para serviços acessórios e complementares.

§ 2º Considera-se atividade contínua aquela que ultrapassar três meses de duração.

Quanto a movimentação financeira, ressalta-se que no Decreto nº 37.843 de 13/12/2016, o qual regulamenta a aplicação da MROSC no Distrito Federal, no Artigo 38, estabelece:



Art. 38. A movimentação de recursos da parceria será realizada mediante transferência eletrônica sujeita à identificação do beneficiário final e os pagamentos serão realizados por crédito na conta bancária dos fornecedores e prestadores de serviços, uso de boleto bancário ou cheque nominal.

§ 1º Poderá ser admitida, excepcionalmente, a realização de pagamento em espécie, limitado a R\$ 1.000,00 por operação, quando configurada peculiaridade relativa ao objeto da parceria ou ao território de determinada atividade ou projeto, desde que:

I - Haja essa previsão no plano de trabalho aprovado; ou

II - Seja conferida autorização em decisão motivada do administrador público, a partir de solicitação formal da organização da sociedade civil.

Marcar as opções abaixo:

Dou ciência do acima informado

Não haverá pagamento em espécie

Haverá pagamento em espécie. Sendo as despesas a seguir:

Valores:



5. PREVISÃO DE RECEITAS E DESPESAS (Plano de Aplicação)

5.1 Planilha de Materiais/Serviços não contemplados pelo Fomento (FONTE DE RECEITA DIVERSA)

ATESTAMOS que a entidade contará apenas com o recurso do Termo de Fomento.

5.2 Planilha Termo de Fomento

Meta 1 Divulgação da 9ª OLIMPIADAS DE CEILÂNDIA								
Etapa 1.1 Realização da Divulgação								
ITEM	Descrição Detalhada	Unidade de Medida (Diária/Mês/Mts/Serviço)	Quant.	Unid.	Total	Valor Unitário	Valor Total	Justificativa para aquisição/locação com memória de cálculo
1.1.2	Banners em lona - Tamanho: 3,00 m de comp. e 1,00 m de largura	Unidade	20	1	20	R\$ 116,31	R\$ 2.326,20	Banner para ser utilizado em cada modalidade 20x116,31= R\$2.326,20
1.1.3	Blackdroop - Tamanho: 6,00 m de comp. e 2,50 m de largura para ficar exposto na entrada do ginásio e dentro do ginásio para as equipes tirarem fotos e receber as premiações.	Unidade	10	1	10	R\$ 392,88	R\$ 3928,80	Blackdroop para ser usado nos principais locais onde aconteceram as competições 10x392,88= 3928,80.
1.1.4	Serviço de Produção de revista Impressão miolo papel jornal formato 25 x 28cm, 24 páginas, Impressão (páginas 1, 2, 28 e 28) em papel couchê, refilamento+serviço de encadernação e grampeamento.	Unidade	5000	1	5000	R\$2,35	R\$ 11.750	Produção de 5.000 exemplares de revista que serão confeccionadas após a realização de todas as modalidades do evento para serem distribuídas, sendo 200 para cada modalidade e 400 para entregar para os órgãos públicos = 5.000 X 2,35=11.750
Valor Total da Etapa 1.1							R\$ 18.005	
VALOR TOTAL DA META 01				R\$ 18.005				
Meta 2 Realização da compra de material e locação de estruturas								
Etapa 2.1 Realização da Modalidade Atletismo								
ITEM	Descrição Detalhada	Unidade de Medida (Diária/Mês/Mts/Serviço)	Quant.	Unid.	Total	Valor Unitário	Valor Total	Justificativa para aquisição/locação com memória de cálculo
2.1.1	Locação Palco: 6x4 com cobertura e fechamento nas laterais.	Locação	1	1	1	R\$ 1.358,67	R\$ 1.358,67	Palco para entrega da premiação 1x1.500,00= 1.358,67
2.1.2	Locação Gerador: 150 KVA para suporte de som e luz	Locação	1	1	1	R\$ 1.200,00	R\$ 1.200,00	Gerador de energia para a sonorização 1x1.200,00= 1.200,00
2.1.3	Locação de sonorização médio porte locação de 1 mesa de som, 04 canais, 1 par de Microfone	Locação	1	1	1	R\$ 487,17	R\$ 487,17	Sistema de som para entrega da premiação locação de 1mesa com4



Instituto Mover da Vida - I.M.V

Moacir Pinto Osório Junior
Presidente I.M.V

Moacir Pinto Osório Júnior
Diretor Presidente - I.M.V.

	sem fio e um profissional para operação para a modalidade.							1 par de microfones.1x487,17= 487,17
2.1.4	Locação Banheiros Químicos: Locação de banheiro químico (masculino/feminino), para utilização do público direto e indireto.	Locação	6	1	6	R\$ 120,00	R\$ 720,00	Banheiros para necessidades dos atletas 6x120 =720,00
2.1.5	Kit lanche composto por 1 barra de Cereal 20G sabor variado, um suco/ néctar de frutas sabor variado 200ml e uma fruta da estação.	Unidade	500	1	500	R\$ 6,00	R\$ 3.000,00	Lanche para os atletas inscritos 500 x6,00 = 3.000,00
2.1.6	Água (Copo de 200 ml) - Caixa com 48 unidades	Caixa	43	1	43	R\$ 20,00	R\$ 860,00	Água para os participantes 43x20,00 = 860,00
2.1.7	Números sublimados em tecido 100% tamanho 20x20 para serem colocados nas camisetas das pessoas que irão participar da competição as pessoas competiram na modalidade.	Unidade	500	1	500	R\$ 1,00	R\$ 500,00	Numeração para ser utilizada pelos participantes da competição 500x1,00 = 500,00
2.1.8	Locação de Tenda, montagem e manutenção de tendas tipo pirâmide, em estrutura de alumínio fechada (6mx6m), de lona branca de PVC de alta tenacidade com propriedades antichama, antimoho e proteção contra raio.	Locação	4	1	4	R\$ 295,26	R\$ 1.181,04	04 Tendas para abrigar os participantes e coordenação 4x295,26 = 1.181,04
2.1.9	Mestre de cerimônias, com experiência comprovada. Deverá conduzir a abertura dos eventos, o profissional deverá possuir desenvoltura e experiência para a apresentação dos eventos, com conhecimento de normas do Cerimonial Público, possuir características de improvisador, ter segurança e conhecer bem os passos do evento, ter cuidado com a aparência, discrição e sobriedade, postura e trajar roupas bem talhadas e discretas.	Diária	1	1	1	R\$ 176,44	R\$ 176,44	Mestre de cerimonia para abertura e entrega da premiação da modalidade 1x176,44= 176,44
2.1.10	Equipe de Arbitragem de atletismo com a carga horária de 8hs diárias composta por 10 Árbitros de Campo que estarão espalhados pelo local da competição	Diária	10	1	10	R\$ 166,63	R\$ 1666,30	Equipe composta com 10 árbitro para modalidade atletismo que serão responsáveis pelas diversas categorias que aconteceram as corridas no decorrer do dia com carga horaria de 8horas diária cada arbitro 10x1x166,63= 1666,30
2.1.11	Serviços de 10 Staff com carga horaria de 8 horas diária para auxiliar a modalidade em todos os aspectos, que trabalharam durante 1 dia.	Diária	10	1	10	R\$ 126,00	R\$ 1.260,00	Serviço de 10 Staffs para auxiliar o coordenador e os árbitros de campo da modalidade 10x1x126= 1.260,00
2.1.12	Medalha Fundida em liga metálica de zamak, com tamanho de 100mm e centro liso com 60mm de diâmetro com um ramo lateral e detalhes texturizados metalizado suporte para fita com 2,5cm de largura a medalha vem acompanhada	Unidades	500	1	500	R\$ 7,77	R\$ 3.885,00	Medalhas para entregar à todos participantes da modalidade 500x7,77= 3.885,00



Instituto Mover da Vida - I.M.V

Moacir Pinto Osório Junior
Presidente I.M.V

Moacir Pinto Osório Júnior
Diretor Presidente - I.M.V.

	com fita personalizada com 2,5cm de largura, cunhada personalizada com a logo do evento.							
2.1.13	Mini Troféus de 35 cm, Acabamento em acrílico espelhado dourado Fórmica amadeirada (MDF) sem pintura envolvendo 2 cores diferentes Adesivos personalizados de alta colagem com impressão digital	Unidades	6	1	6	R\$ 30,00	R\$ 180,00	Troféu para entregar para as delegações vencedores da modalidade (sendo 1º, 2º e 3º colocados nas categorias Masculino e Feminino) 6x30,00= 180,00
2.1.14	Camisetas Básica manga curta 100% para personalização em até 5 cores, tamanho Máximo da estampa 0,30x0,40	Unidades	150	1	150	R\$ 18,03	R\$ 2.704,50	Camiseta para ser sorteado para os atletas inscritos na modalidade 90x18,03= 2.704,50
2.1.15	Serviço de locação de ambulância tipo "D" com tripulação-UTE móvel: Ambulância equipada de acordo com as normas da vigilância sanitária, (conforme portaria MS nº 2.048/02). Descrição da tripulação: 01 enfermeiro/técnico de médico/enfermagem e um motorista/socorrista.	Locação	1	1	1	R\$ 1.283,33	R\$ 1.283,33	Ambulância para auxiliar no socorro do evento caso haja necessidade 1x1.500,00= 1.500,00
2.1.16	Serviço de brigadista para atender a modalidade de atletismo com carga horaria de 8 horas diária	Diária	4	1	4	R\$ 133,90	R\$ 535,60	Brigadista para auxiliar na prevenção e nos primeiros socorros 04x133,90= 535,60
Valor Total da Etapa 2.1							20.995,05	

Etapa 2.2 Realização da Modalidade Basquetebol

ITEM	Descrição Detalhada	Unidade de Medida (Diária/Mês/Mts/Serviço)	Quant.	Unid.	Total	Valor Unitário	Valor Total	Justificativa para aquisição/locação com memória de cálculo
2.2.1	Aquisição de Bolas de Basquetebol circunferência da bola deve estar entre 74,9 cm e 78,0 cm, peso da bola deve ser entre 567 e 650 gramas	Unidade	2	1	2	R\$ 214,84	R\$ 429,74	Aquisição de 2 Bolas para realização da modalidade 2x214,84= 429,74
2.2.2	Aquisição de Redes de basquete confeccionada no fio 8 de seda Polipropileno 100% virgem de alta densidade com tratamento UV	Unidade	2	1	1	R\$ 41,14	R\$ 82,28	2 pares de Redes para cesta de basquete 2x41,14= 82,28
2.2.3	Equipe de Arbitragem (composta por 02 árbitros de quadra e 01 mesário)	Jogos	40	1	40	R\$ 129,67	R\$ 5.186,80	Arbitragem para 40 partidas de basquete 40x129,67= 5.186,80
2.2.4	Serviço de 2 brigadista para atender a modalidade de Basquetebol com carga horaria de 8 horas diária, para 10 dias, sendo 5 sábados e 5 domingos.	Diárias	2	10	20	R\$ 133,90	R\$ 267,80	Brigadista para auxiliar na prevenção e nos primeiros socorros 20 x 133,90= 2.678,00
2.2.5	Medalha Fundida em liga metálica de zamak, com tamanho de 100mm e centro liso com 60mm de diâmetro com um ramo lateral e detalhes texturizados metalizado suporte para fita com 2,5cm de largura a medalha vem acompanhada	Unidade	90	1	90	R\$ 7,77	R\$ 699,30	Sendo 15 Medalhas para ser entregues para os atletas das equipes (1º, 2º e 3º colocados nas categorias masculino e feminino) (15x3x2) = 90 x 7,77= 699,30



Instituto Mover da Vida - I.M.V

Moacir Pinto Osório Júnior
Presidente I.M.V

Moacir Pinto Osório Júnior
Diretor Presidente - I.M.V.

	com fita personalizada com 2,5cm de largura, cunhada personalizada com a logo do evento.							
2.2.6	Mini Troféus de 35 cm, Acabamento em acrílico espelhado dourado Fórmica amadeirada (MDF) sem pintura envolvendo 2 cores diferentes Adesivos personalizados de alta colagem com impressão digital	Unidade	6	1	6	R\$ 30,00	R\$ 180,00	Troféu para entregar para as equipes vencedoras da modalidade (sendo 1º, 2º e 3º colocados nas categorias Masculino e Feminino) 6x30,00= 180,00
2.2.7	Água (Copo de 200 ml) - Caixa com 48 unidades	Caixa	42	1	42	R\$ 20,00	R\$ 840,00	Água para os participantes 42x20,00 = 840,00
2.2.8	Camisetas Básica manga curta 100% para personalização em até 5 cores, tamanho máximo da estampa 0,30x0,40	Unidade	90	1	90	R\$ 18,03	R\$ 1.622,70	Camisetas que serão entregues para os atletas das equipes (1º, 2º e 3º colocados nas categorias masculino e feminino) (15x3x2) = 90x18,03= 1.622,70
Valor Total da Etapa 2.2							9.308,623	

Etapa 2.3 Realização da Modalidade Basquete Cadeirante

ITEM	Descrição Detalhada	Unidade de Medida (Diária/Mês/Mts/ Serviço)	Quant.	Unid.	Total	Valor Unitário	Valor Total	Justificativa para aquisição/locação com memória de cálculo
2.3.1	Aquisição Bolas de Basquetebol circunferência da bola deve estar entre 74,9 cm e 78,0 cm, peso da bola deve ser entre 567 e 650 gramas	Unidade	2	1	2	R\$ 214,87	R\$ 429,74	Aquisição de 2 Bolas para realização da modalidade 2x214,87= 429,74
2.3.2	Aquisição de redes de basquete confeccionada no fio 8 de seda Polipropileno 100% virgem de alta densidade com tratamento UV	Par	1	1	1	R\$ 41,14	R\$ 41,14	1 par de Redes para cesta de basquete 1x41,14= 41,14
2.3.3	Arbitragem de basquete de cadeirante (composta por 02 árbitros de quadra e 03 mesários) por partida, sendo 01 sábado e 01 domingo.	Jogos	08	1	08	R\$ 233,00	R\$ 1.864,00	Arbitragem para 42 partidas de basquete 10x 233,00= 1.864,00
2.3.4	Serviço de brigadista para atender a modalidade de Basquete cadeirante com carga horaria de 8 horas diária	Unidade	2	2	4	R\$ 133,90	R\$ 535,60	2 diárias de 2 Brigadistas para auxiliar na prevenção e nos primeiros socorros 04x133,90= 535,60
2.3.5	Medalha Fundida em liga metálica de zamak, com tamanho de 100mm e centro liso com 60mm de diâmetro com um ramo lateral e detalhes texturizados metalizado suporte para fita com 2,5cm de largura a medalha vem acompanhada com fita personalizada com 2,5cm de largura, cunhada personalizada com a logo do evento.	Unidade	45	1	45	R\$ 7,77	R\$ 349,65	Medalha para entrega dos vencedores sendo 15 medalhas para o 1º lugar, 15 para o 2º lugar e 15 para o 3º lugar 45x7,77=349,65
2.3.6	Mini Troféus de 35 cm, Acabamento em acrílico espelhado dourado Fórmica amadeirada (MDF) sem pintura envolvendo 2 cores diferentes	Unidade	3	1	3	R\$ 30,00	R\$ 90,00	Troféu para ser entregue para as equipes (1º, 2º e 3º) colocadas 03x30,00= 90,00



Instituto Mover da Vida - I.M.V

Moacir Pinto Osório Junior
Presidente I.M.V

Moacir Pinto Osório Júnior
Diretor Presidente - I.M.V.

	Adesivos personalizados de alta colagem com impressão digital							
2.3.7	Água (Copo de 200 ml) - Caixa com 48 unidades	Caixa	10	1	10	R\$ 20,00	R\$ 200,00	Água para os participantes 10x20,00 = 200,00
2.3.8	Kit lanche composto por 1 barra de Cereal 20G sabor variado, um suco/ néctar de frutas sabor variado 200ml, e uma fruta da estação.	Kit lanche	60	2	120	R\$ 6,00	R\$ 720,00	Lanche para 4 equipes com 15 membros cada, para 2 dias, totalizando 120 x6,00= 720,00
2.3.9	Camisetas Básica manga curta 100% para personalização em até 5 cores, tamanho Maxi moda estampa 0,30x0,40	Unidade	60	1	60	R\$ 18,03	R\$ 1.081,80	Camiseta para 4 equipes com 15 membros cada, totalizando 60 x18,03=1.081,80
Valor Total da Etapa 2.3							5.311,93	
Etapa 2.4 Realização da Modalidade Beach Soccer								
ITEM	Descrição Detalhada	Unidade de Medida (Diária/Mês/Mts/ Serviço)	Quant.	Unid.	Total	Valor Unitário	Valor Total	Justificativa para aquisição/locação com memória de cálculo
2.4.1	Aquisição de Bolas de Beach Soccer Miolo Slip System e câmara Airbility com tecnologia Capsula Sis. Peso do Produto: 440 - 460 g Costura: Com Costura Circunferência: 69 - 71 cm	Unidade	15	1	15	R\$ 35,45	R\$ 531,75	Aquisição 15 Bolas para realização dos jogos da modalidade 15 x 35,45= 531,75
2.4.2	Aquisição de Rede para Gol Trave Beach Soccer / Futebol de Areia 5,50m fio 6mm	Par	1	1	1	R\$ 259,20	R\$ 259,20	1 par de Redes para realização dos jogos da modalidade 01x259,20= 259,20
2.4.3	Equipes de Arbitragem de Beach Soccer (composta por 02 árbitro de campo e 01 árbitro apontador)	Partidas	42	1	42	R\$ 220,67	R\$ 9.268,14	Arbitragem dos jogos da modalidade 42x220,67=9.268,14
2.4.4	Serviço de locação de ambulância tipo "D" com tripulação-UTE móvel: Ambulância equipada de acordo com as normas da vigilância sanitária, (conforme portaria MS nº 2.048/02). Descrição da tripulação: 01 enfermeiro/técnico de médico/enfermagem e um motorista/socorrista.	Locação	1	4	4	R\$ 1.283,33	R\$ 5.133,32	Serviço de ambulância para 3 dias de evento 03x1.283,33= 5.133,32
2.4.5	Serviços de Staff com carga horaria de 8 horas diária para auxiliar a modalidade em todos os aspectos.	Diária	6	4	24	R\$ 126,00	R\$ 3.024,00	Serviço de 6 staffs para auxiliar a coordenação e o jogos da modalidade durante 4 dias de evento 24x126,00= 3.024,00
2.4.6	Serviço de brigadista para atender a modalidade de Beach Soccer com carga horária de 8 horas diária	Diária	2	4	8	R\$ 133,90	R\$ 1.071,20	Serviço de 2 brigadista para atendimento de primeiros socorros no local de realização da modalidade durante 4 dias de evento 08x133,90= 1.071,00
2.4.7	Medalha Fundida em liga metálica de zamak, com tamanho de 100mm e centro liso com 60mm de diâmetro com um ramo lateral e detalhes	Unidades	180	1	180	R\$ 7,77	R\$ 1.398,60	Medalha para entrega dos atletas vencedores da categoria feminina, masculina e Feminina sub 16 sendo



Instituto Mover da Vida - I.M.V

Moacir Pinto Osório Junior
Presidente I.M.V

Moacir Pinto Osório Júnior
Diretor Presidente - I.M.V.

	texturizados metalizado suporte para fita com 2,5cm de largura a medalha vem acompanhada com fita personalizada com 2,5cm de largura, cunhada personalizada com a logo do evento.							20 medalhas para o 1° lugar, 20 para o 2° lugar e 20 para o 3° lugar 180x7,77= 1.398,00
2.4.8	Mini Troféus de 35 cm, Acabamento em acrílico espelhado dourado Fórmica amadeirada (MDF) sem pintura envolvendo 2 cores diferentes Adesivos personalizados de alta colagem com impressão digital	Unidade	06	1	06	R\$ 30,00	R\$ 180,00	Troféu para equipes vencedoras da categoria feminina, masculina e Feminina sub 16 para o 1° lugar e 2° colocado, totalizando 06 x30,00=180,00
2.4.9	Tenda: Aluguel, montagem e manutenção de tendas tipo pirâmide, em estrutura de alumínio fechada (6mx6m), de lona branca de PVC de alta tenacidade com propriedades antichama, antimofo e proteção contra raio.	Locação	3	4	12	R\$ 295,26	R\$ 3.543,12	3 Tendas para 04 dias de jogos de beach soccer 12 x295,26= 3.543,12
2.4.10	Banheiros Químicos: Locação de banheiro químico (masculino/feminino), para utilização do público direto e indireto.	Diária	6	4	24	R\$ 120,00	R\$ 2.880,00	6 Banheiros químicos para necessidade dos participantes durante 4 dias, totalizando 24 x120,00= 2.880,00
2.4.11	Areia de Parque fina para ser utilizada no campo onde aconteceu a competição com 12 m³	12m3	6	1	6	R\$ 600,00	R\$ 3.600,00	Aquisição de 6 caminhões com 12 metros cúbicos de Areia para o campo de beach Soccer 06x600,00= 3.600,00
2.4.12	Locação de Alambrado: Estrutura gradil medindo 2mx1m para delimitação do espaço durante o evento.	12m2	210	4	840	R\$ 1,91	R\$ 1.604,40	210 metros de Alambrado para fechamento de campo de beach soccer, durante os 4 dias de evento, totalizando 840x1,91= 1.604,40
2.4.13	Água (Copo de 200 ml) - Caixa com 48 unidades	Caixa	38	1	38	R\$ 20,00	R\$ 760,00	Água para os participantes 38x20,00 = 760,00
2.4.14	Camisetas Básica manga curta 100% para personalização em até 5 cores, tamanho máximo da estampa 0,30x0,40	Unidades	150	1	150	R\$ 18,03	R\$ 2.704,50	180 Camisetas para entrega dos atletas vencedores da categoria feminina, masculina e Feminina sub 16 sendo 20 para o 1° lugar, 20 para o 2° lugar e 20 para o 3° lugar 150 x18,03=2.704,50
2.4.15	Locação de sonorização pequeno porte locação de 1 mesa de som, 04 canais, 1 par de Microfone sem fio e um profissional para operação para a modalidade.	Locação	1	4	4	R\$ 341,33	R\$1.365,32	Sonorização durante 4 dias de competição (locação de 1mesa com 8 canais 2 microfones e 1 operador. 04x341,33= 1.365,32
2.4.16	Locação de Gerador: 150 KVA para suporte de som e luz	Diária	4	1	4	R\$ 1.200,00	R\$ 4.800,00	Gerador de energia para a sonorização e iluminação durante 4 dias de competição 4x1.200,00= 4.800,00



Instituto Mover da Vida - I.M.V

Moacir Pinto Osório Junior
Presidente I.M.V

Moacir Pinto Osório Júnior
Diretor Presidente - I.M.V.

2.4.17	Kit lanche composto por 1 barra de Cereal 20G sabor variado, um suco/ néctar de frutas sabor variado 200ml, e uma fruta da estação.	unidade	200	4	800	R\$ 6,00	R\$ 4.800,00	20 Lanches para as 10 equipes femininas participantes durante 4 dias de evento 800 x6,00= 4.800,00
--------	---	---------	-----	---	-----	----------	--------------	--

Valor Total da Etapa 2.4

46.923,55

Etapa 2.5 Realização da Modalidade Bocha Olímpica

ITEM	Descrição Detalhada	Unidade de Medida (Diária/Mês/Mts/ Serviço)	Quant.	Unid.	Total	Valor Unitário	Valor Total	Justificativa para aquisição/locação com memória de cálculo
2.5.1	Serviços de Staff com carga horaria de 8 horas diária para auxiliar a modalidade em todos os aspectos.	Diária	1	1	1	R\$ 126,00	R\$ 126,00	Serviço de STAFF para auxiliar o Coordenador da modalidade 1x126,00= 126
2.5.2	Serviços de Árbitro de quadra de bocha olímpica com a carga horaria de 8hs diárias composta por 6 árbitros que trabalharam 1 dia	Diária	6	1	6	R\$ 166,33	R\$ 997,98	Serviço de 6 árbitros durante 1 dia de evento 6x1x166,33= 997,98
2.5.3	Medalha Fundida em liga metálica de zamak, com tamanho de 100mm e centro liso com 60mm de diâmetro com um ramo lateral e detalhes texturizados metalizado suporte para fita com 2,5cm de largura a medalha vem acompanhada com fita personalizada com 2,5cm de largura, cunhada personalizada com a logo do evento.	Unidades	20	1	20	R\$ 7,77	R\$155,40	Medalha para todos os 20 atletas inscritos da modalidade 20x7,77= 155,40
2.5.4	Mini Troféus de 35 cm, Acabamento em acrílico espelhado dourado Fórmica amadeirada (MDF) sem pintura envolvendo 2 cores diferentes Adesivos personalizados de alta colagem com impressão digital	Unidades	3	1	3	R\$ 30,00	R\$ 90,00	Troféu para os atletas 1º, 2º e 3º colocados da modalidade 3x30,00= 90,00
2.5.5	Camisetas Básica manga curta 100% para personalização em até 5 cores, tamanho máximo da estampa 0,30x0,40	Unidades	20	1	20	R\$ 18,03	R\$ 360,60	1 Camiseta para os 20 atletas participantes da modalidade 20 x18,03= 360,60
2.5.6	Água (Copo de 200 ml) - Caixa com 48 unidades	caixa	2	1	2	R\$ 20,00	R\$ 40,00	Água para os participantes da modalidade 02 x20,00= 40,00
2.5.7	Contratação de serviço de 2 brigadista para atender a modalidade de Bocha Olímpica com carga horaria de 8 horas diária	Diárias	2	1	2	R\$ 133,90	R\$ 267,80	Serviço de 2 brigadistas para 1 dia de evento da modalidade 02x133,90= 267,80.

Valor Total da Etapa 2.5

2.037,78

Etapa 2.6 Realização da Modalidade Damas

ITEM	Descrição Detalhada	Unidade de Medida (Diária/Mês/Mts/ Serviço)	Quant.	Unid.	Total	Valor Unitário	Valor Total	Justificativa para aquisição/locação com memória de cálculo
2.6.1	Serviços de Staff com carga horaria de 8 horas diária para auxiliar a modalidade em todos os aspectos.	Diária	1	1	1	R\$ 126,00	R\$ 126,00	Serviço de STAFF para auxiliar o coordenador e os acontecimentos da modalidade 01 x 126,00= 126,00



Instituto Mover da Vida - I.M.V

Moacir Pinto Osório Júnior
Presidente I.M.V.

Moacir Pinto Osório Júnior
Diretor Presidente - I.M.V.

2.6.2	Medalha Fundida em liga metálica de zamak, com tamanho de 100mm e centro liso com 60mm de diâmetro com um ramo lateral e detalhes texturizados metalizado suporte para fita com 2,5cm de largura a medalha vem acompanhada com fita personalizada com 2,5cm de largura, cunhada personalizada com a logo do evento.	Unidades	10	1	10	R\$ 7,77	R\$ 109,00	1 Medalha para os 10 primeiros colocados da modalidade 10 x 10,90= 109,00
2.6.3	Mini Troféus de 35 cm, Acabamento em acrílico espelhado dourado Fórmica amadeirada (MDF) sem pintura envolvendo 2 cores diferentes Adesivos personalizados de alta colagem com impressão digital	Unidades	3	1	3	R\$ 30,00	R\$ 90,00	Troféu para os atletas 1º, 2º e 3º colocados da modalidade 3x30,00= 90,00
2.6.4	Água (Copo de 200 ml) - Caixa com 48 unidades	Caixa	4	1	4	R\$ 20,00	R\$ 80,00	Água para os participantes da modalidade 4 x 20,00= 80,00
2.6.5	Camisetas Básica manga curta 100% para personalização em até 5 cores, tamanho máximo da estampa 0,30x0,40	Unidades	40	1	40	R\$ 18,03	R\$ 721,20	1 Camiseta para os 20 atletas participantes da modalidade 40 x18,03= 721,20
2.6.6	Locação de sonorização pequeno porte locação de 1 mesa de som, 04 canais, 1 par de Microfone sem fio e um profissional para operação para a modalidade	Diária	1	1	1	R\$ 300,00	R\$ 300,00	Sonorização para a modalidade locação de 1 mesa com 8 canais 2 microfones e 1 operador. 01 x 300,00= 300,00
Valor Total da Etapa 2.6							1.394,90	

Etapa 2.7 Realização da Modalidade Dominó

ITEM	Descrição Detalhada	Unidade de Medida (Diária/Mês/Mts/ Serviço)	Quant.	Unid.	Total	Valor Unitário	Valor Total	Justificativa para aquisição/locação com memória de cálculo
2.7.1	Serviços de Staff com carga horaria de 8 horas diária para auxiliar a modalidade em todos os aspectos.	Diária	1	1	1	R\$ 126,00	R\$ 126,00	Serviço de STAFF para auxiliar o coordenador e os acontecimentos da modalidade 01 x 126,00= 126,00
2.7.2	Medalha Fundida em liga metálica de zamak, com tamanho de 100mm e centro liso com 60mm de diâmetro com um ramo lateral e detalhes texturizados metalizado suporte para fita com 2,5cm de largura a medalha vem acompanhada com fita personalizada com 2,5cm de largura, cunhada personalizada com a logo do evento.	Unidades	6	2	12	R\$ 7,77	R\$ 109,00	1 Medalha para os 10 primeiros colocados da modalidade 10 x 10,90= 109,00
2.7.3	Mini Troféus de 35 cm, Acabamento em acrílico espelhado dourado Fórmica amadeirada (MDF) sem pintura envolvendo 2 cores diferentes Adesivos personalizados de alta colagem com impressão digital	Unidades	6	1	6	R\$ 30,00	R\$ 180,00	1 Troféu para cada dupla 1º, 2º e 3º colocados da categoria Elite e Iniciante da modalidade, totalizando 06x30,00= 180,00



Instituto Mover da Vida - I.M.V

Moacir Pinto Osório Júnior
Presidente I.M.V

Moacir Pinto Osório Júnior
Diretor Presidente - I.M.V.

2.7.4	Camisetas Básica manga curta 100% para personalização em até 5 cores, tamanho máximo da estampa 0,30x0,40	Unidades	60	1	60	R\$ 18,03	R\$ 1.081,80	Camiseta para os participantes da modalidade 60x20,00= 1.200,00
2.7.5	Água (Copo de 200 ml) - Caixa com 48 unidades	Caixa	5	1	5	R\$ 20,00	R\$ 100,00	Água para os participantes da modalidade 5x20,00= 100,00
2.7.6	Locação de sonorização pequeno porte locação de 1 mesa de som, 04 canais, 1 par de Microfone sem fio e um profissional para operação para a modalidade.	Diária	1	1	1	R\$ 300,00	R\$ 300,00	Serviço de sonorização da modalidade locação de 1mesa com8 canais 2 microfones e 1 operador. 1x300,00= 300,00
2.7.7	Aquisição Jogos de Dominó PVC com 28 pedras e caixa de acondicionamento	Unidade	10	1	10	R\$ 45,93	R\$ 459,30	Jogo de domino para realização da modalidade 10x459,30= 459,30
Valor Total da Etapa 2.7							2.340,34	

Etapa 2.8 Realização da Modalidade Futsal

ITEM	Descrição Detalhada	Unidade de Medida (Diária/Mês/Mts/Serviço)	Quant.	Unid.	Total	Valor Unitário	Valor Total	Justificativa para aquisição/locação com memória de cálculo
2.8.1	Aquisição de Bolas de Futsal composição: PVC, peso 400 – 440 g, circunferência: 60 – 64 cm, modelo matrizado	Unidade	20	1	20	R\$ 169,00	R\$ 3.380,00	Aquisição de 20 Bolas para realização da modalidade 20 x169,00=13.380,00
2.8.2	Aquisição de Rede de Futsal, Confeccionada com polietileno. – Espessura de 2,5mm – Malha de 5,0 cm	Par	2	1	2	R\$ 173,42	R\$ 346,84	2 pares de Rede para realização da modalidade 2x219,00= 438,00
2.8.3	Equipes de Arbitragem de Futsal (composta por 02 árbitros de quadra e 01 árbitro apontador)	Partidas	255	1	255	R\$ 175,03	R\$ 44.632,65	Arbitragem para realização da modalidade 255 x175,03= 44.632,65
2.8.4	Serviço de 2 brigadista para atender a modalidade de Futsal com carga horaria de 8 horas diária, durante 10 dias.	Diária	2	10	20	R\$ 133,90	R\$ 2.678,00	Serviço de 2 brigadistas durante 10 diárias para realização da modalidade, totalizando 20x133,90= 2.678,00
2.8.5	Medalha Fundida em liga metálica de zamak, com tamanho de 100mm e centro liso com 60mm de diâmetro com um ramo lateral e detalhes texturizados metalizado suporte para fita com 2,5cm de largura a medalha vem acompanhada com fita personalizada com 2,5cm de largura, cunhada personalizada com a logo do evento.	Unidades	405	1	405	R\$ 7,77	R\$ 3.146,85	15 Medalha para os atletas das equipes 1º, 2º e 3º colocados de cada categoria (Principal, sub 20, sub 17, sub 15, sub 13, sub 11, sub 9, sub 7 e feminino) – (15x3x9) totalizando 405 x7,77= 3.146,85
2.8.6	Mini Troféus de 35 cm, Acabamento em acrílico espelhado dourado Fórmica amadeirada (MDF) sem pintura envolvendo 2 cores diferentes Adesivos personalizados de alta colagem com impressão digital	Unidades	27	1	27	R\$ 30,00	R\$ 810,00	Troféus para as equipes 1º, 2º e 3º colocados de cada categoria (Principal, sub 20, sub 17, sub 15, sub 13, sub 11, sub 9, sub 7 e feminino) - (1x3x9) totalizando 27x30,00= 810,00



Instituto Mover da Vida - I.M.V

Moacir Pinto Osório Júnior
Presidente I.M.V.

Moacir Pinto Osório Júnior
Diretor Presidente - I.M.V.

2.8.7	Serviço de locação de ambulância tipo "D" com tripulação-UTE móvel: Ambulância equipada de acordo com as normas da vigilância sanitária, (conforme portaria MS nº 2.048/02). Descrição da tripulação: 01 enfermeiro/técnico de médico/enfermagem e um motorista/socorrista.	Diárias	1	1	1	R\$ 1.283,33	R\$ 1.283,33	Locação de Serviço de ambulância para o dia das finais 01 x 1.283,33= 1.283,33
2.8.8	Camisetas Básica manga curta 100% para personalização em até 5 cores, tamanho Máximo da estampa 0,30x0,40	Unidades	405	1	405	R\$18,03	R\$ 7.302,15	15 camisetas para os atletas das equipes 1º, 2º e 3º colocados de cada categoria (Principal, sub 20, sub 17, sub 15, sub 13, sub 11, sub 9, sub 7 e feminino) – (15x3x9) totalizando 405x18,03= 7.302,15
2.8.9	Água (Copo de 200 ml) - Caixa com 48 unidades	Caixa	48	1	48	R\$ 20,00	R\$ 960,00	Água para os participantes da modalidade 48x20,00= 960,00
Valor Total da Etapa 2.8							64.539,82	
Etapa 2.9 Realização da Modalidade Futebol Society								
ITEM	Descrição Detalhada	Unidade de Medida (Diária/Mês/Mts/ Serviço)	Quant.	Unid.	Total	Valor Unitário	Valor Total	Justificativa para aquisição/locação com memória de cálculo
2.9.1	Aquisição de Bolas de Futebol Society Circunferência 68-70cm, peso 410 – 450 g, câmara airbility costurada, miolo slip system removível e lubrificado,	Unidade	20	1	20	R\$ 141,50	R\$ 2.830,00	Aquisição de 20 Bolas para realização da modalidade 20x141,50= 2.830,00
2.9.2	Rede de Futebol Society, 7,32 x 2,40 mts. -Fio 4mm. -Malha de 10,0 cm	Par	2	1	2	R\$ 126,83	253,66	Aquisição de 2 pares de Rede para realização da modalidade 02x126,83= 253,66
2.9.3	Equipes de Arbitragens de Futebol Society (composta por 01 árbitro de campo e 01 árbitro apontador)	Partidas	138	1	138	R\$ 140,00	R\$ 19.320,00	Serviço de arbitragem para realização da modalidade 138x140,00= 19.320,00
2.9.4	Contratação de serviço de 2 brigadista para atender a modalidade de Futebol Society com carga horaria de 8 horas diária, durante 10 dias	Diária	2	10	20	R\$ 133,90	R\$ 2.678,00	Serviço de 2 brigadista para os primeiros socorros da modalidade durante 10 dias, totalizando 20x133,90= 2.678,00
2.9.5	Medalha Fundida em liga metálica de zamak, com tamanho de 100mm e centro liso com 60mm de diâmetro com um ramo lateral e detalhes texturizados metalizado suporte para fita com 2,5cm de largura a medalha vem acompanhada com fita personalizada com 2,5cm de largura, cunhada personalizada com a logo do evento.	Unidades	360	1	360	R\$ 7,77	R\$ 2.797,20	Medalha para os 20 atletas das equipes 1º, 2º e 3º das categorias (sub 11, sub 13, sub 15, sub 17, sub 20 e principal) – (20x3x6) totalizando 360x7,77= 2.797,20
2.9.6	Mini Troféus de 35 cm, Acabamento em acrílico espelhado dourado Fôrmica amadeirada (MDF) sem pintura envolvendo 2 cores diferentes	Unidades	1	18	18	R\$ 30,00	R\$ 540,00	Troféus para o 1º, 2º e 3º colocados das categorias (sub 13, sub 15, sub



Instituto Mover da Vida - I.M.V

Moacir Pinto Osório Júnior
Presidente I.M.V

Moacir Pinto Osório Júnior
Diretor Presidente - I.M.V.

	Adesivos personalizados de alta colagem com impressão digital							17, principal, Veterano e Master) - (3x6) totalizando 18x30,00= 540,00
2.9.7	Camisetas Básica manga curta 100% poliéster para personalização em até 5 cores, tamanho máximo da estampa 0,30x0,40	Unidades	1	270	270	R\$ 18,03	R\$4.868,10	15 Camisetas para as equipes 1º, 2º e 3º colocados de 6 categorias (45x6)= 270 x 18,03= 4.868,10
Valor Total da Etapa 2.9								33.286,96
Etapa 2.10 Realização da Modalidade Futvôlei								
ITEM	Descrição Detalhada	Unidade de Medida (Diária/Mês/Mts/ Serviço)	Quant.	Unid.	Total	Valor Unitário	Valor Total	Justificativa para aquisição/locação com memória de cálculo
2.10.1	Locação de sonorização pequeno porte locação de 1 mesa de som, 04 canais, 1 par de Microfone sem fio e um profissional para operação para a modalidade.	Diária	1	1	1	R\$ 300,00	R\$ 300,00	Sonorização para realização locação de 1 mesa com 4 canais 2 microfones e 1 operador. 1x300,00=300
2.10.2	Aquisição de Bola de Futevôlei - Bola vulcanizada, com 32 gomos em 100% PU de 1,6mm Circunferência: 68 a 70 cm Peso: 396 a 450g	Unidade	4	1	4	R\$ 95,71	R\$ 382,84	Aquisição de 4 Bolas para realização da modalidade 4 x95,71= 382,84
2.10.3	Rede futevolei lona azul /amarela + marcação azul 9,00 x 18,00	Cada	2	1	2	R\$ 245,00	R\$ 490,00	Aquisição de 2 Redes para realização da modalidade 2x245,00= 490,00
2.10.4	Protetor de Postes de Futvôlei	Par	2	1	2	R\$ 283,00	R\$ 566,00	Aquisição de 2 pares de Protetores para os postes de futevôlei 02 x 283,00= 566,00
2.10.5	Água (Copo de 200 ml) - Caixa com 48 unidades	Caixa	4	1	4	R\$ 20,00	R\$ 80,00	Água para os participantes da modalidade 4x20,00= 80,00
2.10.6	Serviços de Staff com carga horaria de 8 horas diária para auxiliar a modalidade em todos os aspectos.	Diária	1	1	1	R\$ 126,00	R\$ 126,00	Serviço de STAFF para auxiliar o coordenador e a modalidade 01x126,00=126,00
2.10.7	Medalha Fundida em liga metálica de zamak, com tamanho de 100mm e centro liso com 60mm de diâmetro com um ramo lateral e detalhes texturizados metalizado suporte para fita com 2,5cm de largura a medalha vem acompanhada com fita personalizada com 2,5cm de largura, cunhada personalizada com a logo do evento.	Unidades	6	1	6	R\$ 7,77	R\$ 46,62	2 Medalhas para as duplas 1º, 2º e 3º colocados da modalidade 6x7,77=46,62
2.10.8	Mini Troféus de 35 cm, Acabamento em acrílico espelhado dourado Fórmica amadeirada (MDF) sem pintura envolvendo 2 cores diferentes Adesivos personalizados de alta colagem com impressão digital	Unidades	6	1	6	R\$ 30,00	R\$ 180,00	2 Troféus para as duplas 1º, 2º e 3º colocados da modalidade 6x30,00=180,00



Instituto Mover da Vida - I.M.V

Moacir Pinto Osório Júnior
Presidente I.M.V.

Moacir Pinto Osório Júnior
Diretor Presidente - I.M.V.

2.10.9	Camisetas Básica manga curta 100% para personalização em até 5 cores, tamanho máximo da estampa 0,30x0,40	Unidades	32	1	32	R\$ 18,03	R\$ 576,96	40 Camisetas para todos os atletas 32 + 8 Reserva, participantes da modalidade 40 x18,03= 576,96
2.10.10	Arbitro de Futevôlei com a carga horária de 8h diárias divididas em diversas categorias	Diária	01	01	01	R\$ 266,33	R\$ 266,33	Arbitro de quadra para modalidade 01x266,33=266,33
Valor Total da Etapa 2.10							3.014,75	

Etapa 2.11 Realização da Modalidade Ginástica Rítmica

ITEM	Descrição Detalhada	Unidade de Medida (Diária/Mês/Mts/ Serviço)	Quant.	Unid.	Total	Valor Unitário	Valor Total	Justificativa para aquisição/locação com memória de cálculo
2.11.1	Arbitros de quadra de Ginástica Ritmica com a carga horaria de 8hs diárias cada - dividido em diversas categorias	Serviço	7	1	7	R\$ 166,33	R\$ 1.164,31	Serviço de arbitragem para realização da modalidade 07 x 166,33= 1.164,31
2.11.2	Serviço de brigadista para atender a modalidade de Ginástica Rítmica com carga horaria de 8 horas diária	Serviço	2	1	2	R\$ 133,90	R\$ 267,80	Serviço de 2 brigadistas para um dia, para os primeiros socorros da modalidade 2 x 133,90 = 267,80.
2.11.3	Serviços de Staff com carga horaria de 8 horas diária para auxiliar a modalidade em todos os aspectos.	Unidade	1	1	1	R\$ 126,00	R\$ 126,00	Serviço de 1 STAFF durante 1 dia, para auxiliar para realização da modalidade 01x126,00= 126,00
2.11.4	Medalha Fundida em liga metálica de zamak, com tamanho de 100mm e centro liso com 60mm de diâmetro com um ramo lateral e detalhes texturizados metalizado suporte para fita com 2,5cm de largura a medalha vem acompanhada com fita personalizada com 2,5cm de largura, cunhada personalizada com a logo do evento.	Unidade	300	01	300	R\$ 7,77	R\$ 2.331,00	Medalha para os 300 atletas participantes da modalidade 300 x 7,77= 2.331,00
2.11.5	Mini Troféus de 35 cm, Acabamento em acrílico espelhado dourado Fórmica amadeirada (MDF) sem pintura envolvendo 2 cores diferentes Adesivos personalizados de alta colagem com impressão digital	Unidade	3	1	3	R\$ 30,00	R\$ 90,00	Troféu para as delegações 1º, 2º e 3º colocados da modalidade 3 x 30,00= 90,00
2.11.6	Água (Copo de 200 ml) - Caixa com 48 unidades	Caixa	15	1	15	R\$ 20,00	R\$ 300,00	Água para os participantes da modalidade
2.11.7	Locação de sonorização pequeno porte locação de 1 mesa de som, 04 canais, 1 par de Microfone sem fio e um profissional para operação para a modalidade.	Locação	1	1	1	R\$ 300,00	R\$ 300,00	Sonorização para realização da modalidade locação de 1 mesa com 4 canais 2 microfones e 1 operador. 1x300,00= 300,00
2.11.8	Camisetas Básica manga curta 100% para personalização em até 5 cores, tamanho máximo da estampa 0,30x0,40	Unidade	20	1	20	R\$ 18,03	R\$ 360,60	20 Camiseta para sorteio entre as atletas participantes da modalidade 20 x 18,03= 360,60
Valor Total da Etapa 2.11							4.939,71	

Etapa 2.12 Realização da Modalidade Golbol



Instituto Mover da Vida - I.M.V

Moacir Pinto Osório Júnior
Presidente I.M.V

Moacir Pinto Osório Júnior
Diretor Presidente - I.M.V.

ITEM	Descrição Detalhada	Unidade de Medida (Diária/Mês/Mts/ Serviço)	Quant.	Unid.	Total	Valor Unitário	Valor Total	Justificativa para aquisição/locação com memória de cálculo
2.12.1	Contratação de brigadista para atender a modalidade de Golbol com carga horaria de 8 horas diária	Serviço	2	1	2	R\$ 133,90	R\$ 267,80	Serviço de brigadista para os primeiros socorros da modalidade 2x 133,90= 267,80
2.12.2	Medalha Fundida em liga metálica de zamak, com tamanho de 100mm e centro liso com 60mm de diâmetro com um ramo lateral e detalhes texturizados metalizado suporte para fita com 2,5cm de largura a medalha vem acompanhada com fita personalizada com 2,5cm de largura, cunhada personalizada com a logo do evento.	Unidades	45	1	45	R\$ 7,77	R\$ 349,65	Medalha para os participantes da modalidade sendo 15 medalhas para o 1º lugar, 15 para o 2º lugar e 15 para o 3º lugar 45 x 7,77= 349,65
2.12.3	Mini Troféus de 35 cm, Acabamento em acrílico espelhado dourado Fórmica amadeirada (MDF) sem pintura envolvendo 2 cores diferentes Adesivos personalizados de alta colagem com impressão digital	Unidades	6	1	6	R\$ 30,00	R\$ 180,00	Troféus para as equipes 1º, 2º e 3º colocados da modalidade 6x30,00= 180,00
2.12.4	Camisetas Básica manga curta 100% para personalização em até 5 cores, tamanho máximo da estampa 0,30x0,40	Unidades	60	1	60	R\$ 18,03	R\$ 1.081,80	15 Camisetas para as 4 equipes participantes da modalidade, totalizando 60 x 18,03=1.081,80
2.12.5	Água (Copo de 200 ml) - Caixa com 48 unidades	Caixa	10	1	10	R\$ 20,00	R\$ 200,00	Água para os participantes da modalidade 10x20,00= 200,00
2.12.6	Locação de sonorização pequeno porte locação de 1 mesa de som, 04 canais, 1 par de Microfone sem fio e um profissional para operação para a modalidade para 01 dia de competição.	Diária	1	1	1	R\$ 300,00	R\$ 300,00	Sonorização para a modalidade locação de 1 mesa com 4 canais 2 microfones e 1 operador. 1x300,00= 300,00
2.12.7	Árbitro de Golbol - árbitros por dia com a carga horaria de 8h diária.	Diária	3	1	3	R\$ 163,00	R\$489,00	Arbitragem para realização da modalidade 3x163,00= 489,00

Valor Total da Etapa 2.12

2.868,25

Etapa 2.13 Realização da Modalidade Handebol

ITEM	Descrição Detalhada	Unidade de Medida (Diária/Mês/Mts/ Serviço)	Quant.	Unid.	Total	Valor Unitário	Valor Total	Justificativa para aquisição/locação com memória de cálculo
2.13.1	Aquisição de Bola de Handebol Oficial, H2L, costurada ou matrizada, com 32 gomos, confeccionada em PVC, tamanho 54-60 cm de diâmetro, peso 325-400g	Unidade	4	1	4	R\$ 160,00	R\$ 640,00	Aquisição de 4 Bolas para realização da modalidade 4x160,00= 640,00
2.13.2	Rede Para Handebol Largura de 3,0 Metros Altura de 2,10 Metros Lateral Superior e Inferior De 1,20 Metros Malha 12 X 12 Centímetros Com	Unidade	2	1	2	R\$ 173,42	R\$ 346,84	Aquisição de 2 pares de Redes para realização da modalidade 2x173,42= 346,84



Instituto Mover da Vida - I.M.V

Moacir Pinto Osório Júnior
Presidente I.M.V.

Moacir Pinto Osório Júnior
Diretor Presidente - I.M.V.

	Fundo Falso Confeccionada Em Fio 4 De Polietileno (Nylon).							
2.13.3	Equipes de Arbitragem de Handebol (composta por 02 árbitros de quadra e 01 árbitro apontador)	jogos	64	1	64	R\$ 175,03	R\$ 11.201,92	Arbitragem para realização da modalidade 64x175,03= 11.201,92
2.13.4	Contratação de 2 brigadistas para atender a modalidade de Handebol com carga horaria de 8 horas diária, durante 10 dias.	Serviço	2	10	20	R\$ 133,90	R\$ 2.678,00	Serviço de 2 brigadistas para os primeiros socorros da modalidade, durante 10 dias, totalizando 20x133,90= 2.678
2.13.5	Medalha Fundida em liga metálica de zamak, com tamanho de 100mm e centro liso com 60mm de diâmetro com um ramo lateral e detalhes texturizados metalizado suporte para fita com 2,5cm de largura a medalha vem acompanhada com fita personalizada com 2,5cm de largura, cunhada personalizada com a logo do evento.	Unidades	180	1	180	R\$ 7,77	R\$ 1.398,60	15 Medalhas para as equipes 1º, 2º e 3º colocados nas categorias adultos e cadetes, masculino e feminino, 15x3x4, totalizando 180x7,77= 1.398,60
2.13.6	Mini Troféus de 35 cm, Acabamento em acrílico espelhado dourado Fórmica amadeirada (MDF) sem pintura envolvendo 2 cores diferentes Adesivos personalizados de alta colagem com impressão digital	Unidades	12	1	12	R\$ 30,00	R\$ 360,00	Troféus para as equipes 1º, 2º e 3º colocados nas categorias adultos e cadetes, masculino e feminino, 3x4 totalizando 12x30,00=360,00
2.13.7	Serviço de locação de ambulância tipo "D" com tripulação-UTE móvel: Ambulância equipada de acordo com as normas da vigilância sanitária, (conforme portaria MS nº 2.048/02). Descrição da tripulação: 01 enfermeiro/técnico de médico/enfermagem e um motorista/socorrista.	Diárias	01	1	01	R\$ 1.283,33	R\$ 1.283,33	Serviço de ambulância caso haja alguma emergência para o dia das semifinais 01x 1.283,33= 1.283,33
2.13.8	Camisetas Básica manga curta 100% para personalização em até 5 cores, tamanho máximo da estampa 0,30x0,40	Unidades	180	1	180	R\$ 18,03	R\$ 3.245,40	15 Camisetas para as equipes 1º, 2º e 3º colocados das categorias adulto e cadete, masculino e feminino, (15x3x4) totalizando 180x18,03= 3.245,40
2.13.9	Água (Copo de 200 ml) - Caixa com 48 unidades	Caixa	50	1	50	R\$ 20,00	R\$ 1.000,00	Água para os participantes da modalidade 50x20,00= 1.000,00
Valor Total da Etapa 2.13							22.154,09	
Etapa 2.14 Realização da Modalidade Jiu-jitsu								
ITEM	Descrição Detalhada	Unidade de Medida (Diária/Mês/Mts/Serviço)	Quant.	Unid.	Total	Valor Unitário	Valor Total	Justificativa para aquisição/locação com memória de cálculo
2.14.1	Arbitros de Jiu Jitsu com a carga horaria de 8h diária divididos em diversas categorias em um dia de competição	Diária	16	1	16	R\$ 163,00	R\$ 2.608,00	Serviço de arbitragem para realização da modalidade 16x163,00= 2.608,00



Instituto Mover da Vida - I.M.V

Moacir Pinto Osório Júnior
Presidente I.M.V

Moacir Pinto Osório Júnior
Diretor Presidente - I.M.V.

2.14.2	Serviços de Staff com carga horaria de 8 horas diária para auxiliar a modalidade em todos os aspectos.	Diária	2	1	2	R\$ 126,00	R\$ 252,00	Serviço de STAFF para auxiliar a coordenação e a organização da modalidade 2x126,00= 252,00
2.14.3	Contratação de brigadistas para atender a modalidade de JiuJitsu com carga horaria de 8 horas diária	Serviço	4	1	4	R\$ 133,90	R\$ 535,60	Serviço de brigadista para os primeiros socorros da modalidade 4x133,90 = 535,60
2.14.4	Medalha Fundida em liga metálica de zamak, com tamanho de 100mm e centro liso com 60mm de diâmetro com um ramo lateral e detalhes texturizados metalizado suporte para fita com 2,5cm de largura a medalha vem acompanhada com fita personalizada com 2,5cm de largura, cunhada personalizada com a logo do evento.	Unidades	300	1	300	R\$ 7,77	R\$ 2.331,00	300 Medalhas para todos participantes da modalidade 300x7,77= 2.331,00
2.14.5	Mini Troféus de 35 cm, Acabamento em acrílico espelhado dourado Fórmica amadeirada (MDF) sem pintura envolvendo 2 cores diferentes Adesivos personalizados de alta colagem com impressão digital	Unidades	30	1	30	R\$ 30,00	R\$ 900,00	Troféu para homenagear 27 mestres de Jiu Jtsu e 3 troféus para as delegações ou equipes 1º, 2º e 3º da modalidade 30x30,00= 900,00
2.14.6	Camisetas Básica manga curta 100% para personalização em até 5 cores, tamanho máximo da estampa 0,30x0,40	Unidades	100	1	100	R\$ 18,03	R\$ 1803,00	100 Camisetas para ser sorteado entre os atletas participantes da modalidade 100x18,03= 1803,00
2.14.7	Água (Copo de 200 ml) - Caixa com 48 unidades	Caixa	15	1	15	R\$ 20,00	R\$ 300,00	Água para os participantes da modalidade 15x20,00=300,00
2.14.8	Locação de sonorização pequeno porte locação de 1 mesa de som, 04 canais, 1 par de Microfone sem fio e um profissional para operação para a modalidade.	Diária	1	1	1	R\$ 300,00	R\$ 300,00	Sonorização para realização da modalidade locação de 1mesa com 4 canais 2 microfones e 1 operador. 1x300,00= 300,00

Valor Total da Etapa 2.14

9.029,60

Etapa 2.15 Realização da Modalidade Judô

ITEM	Descrição Detalhada	Unidade de Medida (Diária/Mês/Mts/ Serviço)	Quant.	Unid.	Total	Valor Unitário	Valor Total	Justificativa para aquisição/locação com memória de cálculo
2.15.1	Árbitros de Judô com a carga horaria de 8h diária divididos em diversas categorias para um dia de competição	Diária	18	1	18	R\$ 163,00	R\$ 2.934,00	Arbitragem para realização da modalidade 18x163,00= 2.934,00
2.15.2	Serviços de Staff com carga horaria de 8 horas diária para auxiliar a modalidade em todos os aspectos.	Diária	2	1	2	R\$ 126,00	R\$ 252,00	Serviço de STAFF para auxiliar a coordenação e organização da modalidade 2x126,00= 252,00
2.15.3	Contratação de Brigadista para atender a modalidade de Judô com carga horaria de 8 horas diária para um dia de competição	Serviço	4	1	4	R\$ 133,90	R\$ 535,60	Serviço de brigadista para os primeiros socorros da modalidade 4x133,90= 535,60
2.15.4	Medalha Fundida em liga metálica de zamak, com tamanho de 100mm e centro liso com 60mm	Unidades	300	1	300	R\$ 7,77	R\$ 2.331,00	Medalha para todos participantes da modalidade 300x7,77= 2.331,00



Instituto Mover da Vida - I.M.V

Moacir Pinto Osório Junior
Presidente I.M.V

Moacir Pinto Osório Júnior
Diretor Presidente - I.M.V.

	de diâmetro com um ramo lateral e detalhes texturizados metalizado suporte para fita com 2,5cm de largura a medalha vem acompanhada com fita personalizada com 2,5cm de largura, cunhada personalizada com a logo do evento.							
2.15.5	Mini Troféus de 35 cm, Acabamento em acrílico espelhado dourado Fôrmica amadeirada (MDF) sem pintura envolvendo 2 cores diferentes Adesivos personalizados de alta colagem com impressão digital	Unidades	6	1	6	R\$ 30,00	R\$ 180,00	Troféus para 3 delegações e troféus para as delegações ou equipes 1º, 2º e 3º 6x30,00= 180,00
2.15.6	Água (Copo de 200 ml) - Caixa com 48 unidades	Caixa	15	1	15	R\$ 20,00	R\$ 300,00	Água para os participantes da modalidade 15x20,00= 300,00
2.15.7	Serviço de locação de ambulância tipo "D" com tripulação-UTE móvel: Ambulância equipada de acordo com as normas da vigilância sanitária, (conforme portaria MS nº 2.048/02). Descrição da tripulação: 01 enfermeiro/técnico de médico/enfermagem e um motorista/socorrista.	Diárias	01	1	01	R\$ 1.283,33	R\$ 1.283,33	Serviço de ambulância caso haja alguma emergência 01x1.283,33= 1.283,33
2.15.8	Camisetas Básica manga curta 100% para personalização em até 5 cores, tamanho máximo da estampa 0,30x0,40	Unidades	100	1	100	R\$ 18,03	R\$ 1.803,00	100 Camisetas para sortear entre os participantes da modalidade 100x18,03 =1.803
2.15.9	Locação de sonorização pequeno porte locação de 1 mesa de som, 04 canais, 1 par de Microfone sem fio e um profissional para operação para a modalidade.	Locação	1	1	1	R\$ 300,00	R\$ 300,00	Sonorização para realização da modalidade locação de 1mesa com 4 canais 2 microfones e 1 operador. 1x300,00=300,00
Valor Total da Etapa 1.15							9.918,93	

Etapa 2.16 Realização da Modalidade Karatê

ITEM	Descrição Detalhada	Unidade de Medida (Diária/Mês/Mts/ Serviço)	Quant.	Unid.	Total	Valor Unitário	Valor Total	Justificativa para aquisição/locação com memória de cálculo
2.16.1	Tatame E.V.A., espessuras: 40mm, 1m x 1m Corte Dentado de encaixe ou Corte Reto.	Metro quadrado	216	1	216	R\$ 103,77	R\$ 22.414,32	Tatame para realização da modalidade 216x103,77= 22.414,32
2.16.2	Água (Copo de 200 ml) - Caixa com 48 unidades	Caixa	20	1	20	R\$ 20,00	R\$ 400,00	Água para os participantes da modalidade 20 x 20,00= 400,00
2.16.3	20 Arbitros de Karatê com a carga horaria de 8h diária divididos em diversas categorias	Diária	20	1	20	R\$ 163,00	R\$ 3,260,00	Arbitragem para realização da modalidade 20 x 163,00= 3.260,00
2.16.4	Contratação de brigadistas para atender a modalidade de Karatê com carga horaria de 8 horas diária	Diária	04	1	04	R\$ 133,90	R\$ 535,60	Serviço de 4 brigadista para um dia de evento, para os primeiros socorros da modalidade 4 x 133,90 = 535,60



Instituto Mover da Vida - I.M.V

Moacir Pinto Osório Junior
Presidente I.M.V

Moacir Pinto Osório Júnior
Diretor Presidente - I.M.V.

2.16.5	Contratação de Staff com carga horaria de 8horas diária para auxiliar a modalidade em todos os aspectos para um dia de competição	Diária	2	1	2	R\$ 126,00	R\$ 252,00	Serviço de STAFF para auxiliar a coordenação da modalidade e a realização da modalidade 02 x 126,00= 252,00
2.16.6	Medalha Fundida em liga metálica de zamak, com tamanho de 100mm e centro liso com 60mm de diâmetro com um ramo lateral e detalhes texturizados metalizado suporte para fita com 2,5cm de largura a medalha vem acompanhada com fita personalizada com 2,5cm de largura, cunhada personalizada com a logo do evento.	Unidades	500	1	500	R\$ 7,77	R\$ 3.885,00	Medalha para todos os participantes da modalidade 500 x 7,77= 3.885,00
2.16.7	Mini Troféus de 35 cm, Acabamento em acrílico espelhado dourado Fórmica amadeirada (MDF) sem pintura envolvendo 2 cores diferentes Adesivos personalizados de alta colagem com impressão digital	Unidades	30	1	30	R\$ 30,00	R\$ 900,00	Troféus para homenagear 27 mestres e troféus para as delegações ou equipes 1º, 2º e 3º colocados da modalidade 30x30,00= 900,00
2.16.8	Serviço de locação de ambulância tipo "D" com tripulação-UTE móvel: Ambulância equipada de acordo com as normas da vigilância sanitária, (conforme portaria MS nº 2.048/02). Descrição da tripulação: 01 enfermeiro/técnico de médico/enfermagem e um motorista/socorrista. 06hs diaria	Locação	01	1	01	R\$ 1.283,33	R\$ 1.283,33	Serviço de ambulância caso haja alguma emergência 01x 1.283,33= 1.283,33
2.16.9	Camisetas Básica manga curta 100% para personalização em até 5 cores, tamanho máximo da estampa 0,30x0,40	Unidades	200	1	200	R\$ 18,03	R\$ 3.606,00	200 Camiseta para sortear entre os atletas participantes da modalidade 200 x 18,03= 3.606,00
2.16.10	Locação de sonorização pequeno porte locação de 1 mesa de som, 04 canais, 1 par de Microfone sem fio e um profissional para operação para a modalidade.	Diária	1	1	1	R\$ 300,00	R\$ 300,00	Sonorização para realização da modalidade locação de 1mesa com 4 canais 2 microfones e 1 operador. 1x300,00= 300,00
Valor Total da Etapa 12.16							36.836,25	

Etapa 2.18 Realização da Modalidade Natação

ITEM	Descrição Detalhada	Unidade de Medida (Diária/Mês/Mts/Serviço)	Quant.	Unid.	Total	Valor Unitário	Valor Total	Justificativa para aquisição/locação com memória de cálculo
2.17.1	árbitros de natação com a carga horaria de 8h diária divididos em diversas categorias	Diária	8	2	16	R\$ 163,00	R\$ 2.608,00	Serviço de arbitragem para a realização da competição 16x163,00= 2.608
2.17.2	Contratação de brigadistas para atender a modalidade de Natação com carga horaria de 8 horas diária	Diária	2	2	4	R\$ 133,90	R\$ 535,60	Serviço de 02 brigadista para os primeiros socorros da modalidade durante 02 dias - 4x133,90= 535,60
2.17.3	Medalha Fundida em liga metálica de zamak, com tamanho de 100mm e centro liso com 60mm	Unidades	300	1	300	R\$ 7,77	R\$ 2.331,00	Medalha para os participantes da modalidade 240 x 7,77= 2.331,00



Instituto Mover da Vida - I.M.V

Moacir Pinto Osório Júnior
Presidente I.M.V.

Moacir Pinto Osório Júnior
Diretor Presidente - I.M.V.

	de diâmetro com um ramo lateral e detalhes texturizados metalizado suporte para fita com 2,5cm de largura a medalha vem acompanhada com fita personalizada com 2,5cm de largura, cunhada personalizada com a logo do evento.							
2.17.4	Mini Troféus de 35 cm, Acabamento em acrílico espelhado dourado Fórmica amadeirada (MDF) sem pintura envolvendo 2 cores diferentes Adesivos personalizados de alta colagem com impressão digital	Unidades	6	1	6	R\$ 30,00	R\$ 180,00	Troféus para as equipes 1º, 2º e 3º colocados nas categorias infante juvenil e adulto da modalidade 6x30,00= 180,00
2.17.5	Serviço de locação de ambulância tipo "D" com tripulação-UTE móvel: Ambulância equipada de acordo com as normas da vigilância sanitária, (conforme portaria MS nº 2.048/02). Descrição da tripulação: 01 enfermeiro/técnico de médico/enfermagem e um motorista/socorrista.	Locação	01	1	01	R\$ 1.283,33	R\$1.283,33	Serviço de ambulância caso haja alguma emergência 01x1.283,33= 1.283,33
2.17.6	Camisetas Básica manga curta 100% para personalização em até 5 cores, tamanho máximo da estampa 0,30x0,40	Unidades	100	1	100	R\$ 18,03	R\$1.803,00	100 Camiseta para sortear entre os atletas participantes da modalidade 100 x 18,03 = 1.803,00
2.17.7	Água (Copo de 200 ml) - Caixa com 48 unidades	Caixa	20	1	20	R\$ 20,00	R\$ 400,00	Água para os participantes da modalidade 20 x 20,00= 400,00
2.17.8	Locação de sonorização de 2 diárias so de pequeno porte locação de 1 mesa de som, 04 canais, 1 par de Microfone sem fio e um profissional para operação para a modalidade	Diária	2	1	2	R\$ 300,00	R\$ 600,00	Sonorização para realização da modalidade locação de 1 mesa com 4 canais 2 microfones e 1 operador durante dois dias. 2x300,00= 600,00
Valor Total da Etapa 2.17							9.740,93	
Etapa 2.18 Realização da Modalidade Patinação								
ITEM	Descrição Detalhada	Unidade de Medida (Diária/Mês/Mts/Serviço)	Quant.	Unid.	Total	Valor Unitário	Valor Total	Justificativa para aquisição/locação com memória de cálculo
2.18.1	Contratação de brigadista para atender a modalidade de Patinação com carga horaria de 8 horas diária	Serviço	2	1	2	R\$ 133,90	R\$ 267,80	Serviço de brigadista para os primeiros socorros da modalidade 2x133,90= 267,80
2.18.2	Contratação de Staff com carga horaria de 8 horas diária para auxiliar a modalidade em todos os aspectos.	Serviço	1	1	1	R\$ 126,00	R\$126,00	Serviço de STAFF para auxiliar o coordenador e a realização da modalidade 1x126,00= 126,00
2.18.3	Medalha Fundida em liga metálica de zamak, com tamanho de 100mm e centro liso com 60mm de diâmetro com um ramo lateral e detalhes texturizados metalizado suporte para fita com 2,5cm de largura a medalha vem acompanhada com fita personalizada com 2,5cm de largura, cunhada personalizada com a logo do evento.	Unidades	30	1	30	R\$ 7,77	R\$ 233,10	Medalha para os todos os participantes da modalidade 30 x 7,77 = 233,10



Instituto Mover da Vida - I.M.V

Moacir Pinto Osório Júnior
Presidente I.M.V.

Moacir Pinto Osório Júnior
Diretor Presidente - I.M.V.

2.18.4	Mini Troféus de 35 cm, Acabamento em acrílico espelhado dourado Fórmica amadeirada (MDF) sem pintura envolvendo 2 cores diferentes Adesivos personalizados de alta colagem com impressão digital	Unidades	6	1	6	R\$ 30,00	R\$ 180,00	Troféus para os vencedores da modalidade 6 x 30,00=180,00
2.18.5	Água (Copo de 200 ml) - Caixa com 48 unidades	Caixa	5	1	5	R\$ 20,00	R\$ 100,00	Água para os participantes da modalidade 5x20,00= 100,00
2.18.6	Camisetas Básica manga curta 100% para personalização em até 5 cores, tamanho máximo da estampa 0,30x0,40	Unidades	30	1	30	R\$ 18,03	R\$ 540,90	Camiseta para os participantes da modalidade 50x18,03 = 540,90
2.18.7	Tenda: Aluguel, montagem e manutenção de tendas tipo pirâmide, em estrutura de alumínio fechada (6mx6m), de lona branca de PVC de alta tenacidade com propriedades antichama, antimofo e proteção contra raio.	Diária	2	1	2	R\$ 295,26	R\$ 590,52	Serviço de locação de tenda para realização da modalidade 2x295,26 = 590,52
2.18.8	Banheiros Químicos: Locação de banheiro químico (masculino/feminino), para utilização do público direto e indireto.	Diária	2	1	2	R\$ 120,00	R\$ 240,00	Banheiros químico para necessidade dos participantes da modalidade 2x120,00= 240,00
2.18.9	Locação de sonorização pequeno porte locação de 1 mesa de som, 04 canais, 1 par de Microfone sem fio e um profissional para operação para a modalidade.	Locação	1	1	1	R\$ 295,26	R\$ 295,26	Sonorização para realização da modalidade locação de 1mesa com 4 canais 2 microfones e 1 operador. 1x295,26= 295,26
2.18.10	Árbitro de Patinação com a carga horaria de 8hs diárias	Diária	3	1	3	R\$ 166,33	R\$ 498,99	3 árbitros por 01 dia - Arbitragem para realização da modalidade 3x1x166,33= 498,99
Valor Total da Etapa 1.18							3.072,57	

Etapa 2.19 Realização da Modalidade Queimada

ITEM	Descrição Detalhada	Unidade de Medida (Diária/Mês/Mts/ Serviço)	Quant.	Unid.	Total	Valor Unitário	Valor Total	Justificativa para aquisição/locação com memória de cálculo
2.19.1	Contratação de Staff com carga horaria de 8 horas diária para auxiliar a modalidade em todos os 8 horas diárias.	Diária	1	2	2	R\$ 126,00	R\$ 252,00	Serviço de 1 STAFF para 2 dias, para auxiliar a coordenação e a realização da modalidade 2x126,00 = 252,00
2.19.2	Contratação de brigadista para atender a modalidade de queimada com carga horaria de 8 horas diária	Diária	2	2	4	R\$ 133,90	R\$ 535,60	Serviço de 2 brigadistas para 2 dias, para os primeiros socorros da modalidade 4x133,90 = 535,60
2.19.3	Medalha Fundida em liga metálica de zamak, com tamanho de 100mm e centro liso com 60mm de diâmetro com um ramo lateral e detalhes texturizados metalizado suporte para fita com 2,5cm de largura a medalha vem acompanhada com fita personalizada com 2,5cm de largura, cunhada personalizada com a logo do evento.	Unidades	90	1	90	R\$ 7,77	R\$ 699,30	1º 2º e 3º lugares, masculino e feminino com 15 atletas cada Medalha para os participantes da modalidade 90x7,77= 699,30



Instituto Mover da Vida - I.M.V

Moacir Pinto Osório Júnior
Presidente I.M.V.

Moacir Pinto Osório Júnior
Diretor Presidente - I.M.V.

2.19.4	Mini Troféus de 35 cm, Acabamento em acrílico espelhado dourado Fórmica amadeirada (MDF) sem pintura envolvendo 2 cores diferentes Adesivos personalizados de alta colagem com impressão digital	Unidades	6	1	6	R\$ 30,00	R\$ 180,00	Troféus para os vencedores da modalidade 6x30,00= 180,00
2.19.5	Camisetas Básica manga curta 100% para personalização em até 5 cores, tamanho máximo da estampa 0,30x0,40	Unidades	90	1	90	R\$ 18,03	R\$ 1.622,70	Camiseta para os participantes da modalidade 90x 18,03 =1.622,70
2.19.6	Locação de sonorização pequeno porte locação de 1 mesa de som, 04 canais, 1 par de Microfone sem fio e um profissional para operação para a modalidade.	Diária	1	2	2	R\$ 300,00	R\$ 600,00	Sonorização para realização da modalidade locação de 1mesa com 4 canais 2 microfones e 1 operador. 2x300,00= 600,00
2.19.7	árbitros de queimada com a carga horaria de 8h diária divididos em dois dias de competição sendo 4 para cada dia	Diária	3	2	6	R\$ 171,57	R\$ 1.029,42	Arbitragem para realização da modalidade 6x171,57= 1.029,42
2.19.8	Água (Copo de 200 ml) - Caixa com 48 unidades	Caixa	20	1	20	R\$ 20,00	R\$ 400,00	Água para os participantes da modalidade 20x20=400,00
2.19.9	Serviço de locação de ambulância tipo "D" com tripulação-UTE móvel: Ambulância equipada de acordo com as normas da vigilância sanitária, (conforme portaria MS nº 2.048/02). Descrição da tripulação: 01 enfermeiro/técnico de médico/enfermagem e um motorista/socorrista.	Diárias	01	1	01	R\$ 1.283,33	R\$ 1.283,33	Serviço de ambulância caso haja alguma emergência 01x1.283= 1.283
2.19.10	Aquisição de Bolas de Futsal composição: PVC, peso 400 – 440 g, circunferência: 60 – 64 cm, modelo matrizado	Unidade	4	1	4	R\$ 169,00	R\$ 676,00	Aquisição de 4 Bolas de FUTSAL para realização da modalidade 4x169,00= 676,00

Valor Total da Etapa 2.19

7.278,35

Etapa 2.20 Realização da Modalidade Skate

ITEM	Descrição Detalhada	Unidade de Medida (Diária/Mês/Mts/Serviço)	Quant.	Unid.	Total	Valor Unitário	Valor Total	Justificativa para aquisição/locação com memória de cálculo
2.20.1	Contratação de 2 árbitros de Skate com a carga horaria de 8 horas diária - 01 Árbitro de quadra e 01 Árbitro apontador.	Diária	02	1	02	R\$ 200,00	R\$ 400,00	2 Arbitros para realização da modalidade 02x200,00= 400,00
2.20.2	Contratação de brigadistas para atender a modalidade de Skate com carga horaria de 8 horas diária	Diária	02	1	2	R\$ 170,00	R\$ 340,00	Serviço de 2 brigadista para os primeiros socorros da modalidade 2x170,00= 340,00
2.20.3	Água (Copo de 200 ml) - Caixa com 48 unidades	Caixa	05	1	5	R\$ 20,00	R\$ 100,00	Água para os participantes da modalidade 5x20,00= 100,00
2.20.4	Medalha Fundida em liga metálica de zamak, com tamanho de 100mm e centro liso com 60mm de diâmetro com um ramo lateral e detalhes texturizados metalizado suporte para fita com	Unidades	30	1	30	R\$ 10,90	R\$ 436,00	Medalhas para todos os participantes da modalidade 30x10,90= 436,00



Instituto Mover da Vida - I.M.V

Moacir Pinto Osório Júnior
Presidente I.M.V

Moacir Pinto Osório Júnior
Diretor Presidente - I.M.V.

	2,5cm de largura a medalha vem acompanhada com fita personalizada com 2,5cm de largura, cunhada personalizada com a logo do evento.							
2.20.5	Mini Troféus de 35 cm, Acabamento em acrílico espelhado dourado Fórmica amadeirada (MDF) sem pintura envolvendo 2 cores diferentes Adesivos personalizados de alta colagem com impressão digital	Unidades	3	1	3	R\$ 30,00	R\$ 90,00	Troféus para o 1º, 2º e 3º colocados da modalidade 3x30,00=90,00
2.20.6	Camisetas Básica manga curta 100% para personalização em até 5 cores, tamanho máximo da estampa 0,30x0,40	Unidades	40	1	40	R\$ 20,00	R\$ 800,00	Camiseta para todos os participantes da modalidade 40x20,00= 800,00
2.20.7	Locação de sonorização pequeno porte locação de 1 mesa de som, 04 canais, 1 par de Microfone sem fio e um profissional para operação para a modalidade.	Locação	1	1	1	R\$ 300,00	R\$ 300,00	Sonorização para realização da modalidade locação de 1 mesa com 4 canais 2 microfones e 1 operador. 1x300,00= 300,00
Valor Total da Etapa 2.20								1.867,80

Etapa 1.21 Realização da Modalidade Xadrez

ITEM	Descrição Detalhada	Unidade de Medida (Diária/Mês/Mts/ Serviço)	Quant.	Unid.	Total	Valor Unitário	Valor Total	Justificativa para aquisição/locação com memória de cálculo
2.21.1	Medalha Fundida em liga metálica de zamak, com tamanho de 100mm e centro liso com 60mm de diâmetro com um ramo lateral e detalhes texturizados metalizado suporte para fita com 2,5cm de largura a medalha vem acompanhada com fita personalizada com 2,5cm de largura, cunhada personalizada com a logo do evento.	Unidades	60	1	60	R\$ 7,77	R\$ 466,20	Medalha para todos participantes das modalidades, 10 para os destaques 60x7,77= 466,20
2.21.2	Mini Troféus de 35 cm, Acabamento em acrílico espelhado dourado Fórmica amadeirada (MDF) sem pintura envolvendo 2 cores diferentes Adesivos personalizados de alta colagem com impressão digital	Unidades	6	1	6	R\$ 30,00	R\$ 180,00	Troféus para o 1º, 2º e 3º colocados das categorias iniciante e elite da modalidade 6x30,00= 180,00
2.21.3	Camisetas Básica manga curta 100% para personalização em até 5 cores, tamanho máximo da estampa 0,30x0,40	Unidades	60	1	60	R\$ 18,03	R\$1.081,80	Camiseta para todos os participantes da modalidade 60x18,03=1.081,80
2.21.4	Locação de sonorização pequeno porte locação de 1 mesa de som, 04 canais, 1 par de Microfone sem fio e um profissional para operação para a modalidade.	Locação	1	1	1	R\$ 300,00	R\$ 300,00	Sonorização para realização da modalidade locação de 1 mesa com 4 canais 2 microfones e 1 operador. 1x300,00= 300,00
2.21.5	Água (Copo de 200 ml) - Caixa com 48 unidades	Caixa	5	1	5	R\$ 20,00	R\$ 100,00	Água para os participantes da modalidade 5x20,00= 100,00
2.21.6	Contratação de Árbitro de Xadrez com a carga horaria de 8 horas diária para modalidade.	Diária	6	1	6	R\$ 146,13	R\$ 876,78	6 Arbitros para realização da modalidade 6x146,13= 876,78



Instituto Mover da Vida - I.M.V

Moacir Pinto Osório Júnior
Presidente I.M.V

Moacir Pinto Osório Júnior
Diretor Presidente - I.M.V.

Etapa 2.22 Realização da Modalidade Tênis de Mesa							Valor Total da Etapa 2.21	3.004,78
ITEM	Descrição Detalhada	Unidade de Medida (Diária/Mês/Mts/ Serviço)	Quant.	Unid.	Total	Valor Unitário	Valor Total	Justificativa para aquisição/locação com memória de cálculo
2.22.1	Equipes de Arbitragem Tênis de mesa (composta de 01 Árbitro de quadra e 01 Árbitro apontador), diária de 8 horas	Serviço	10	1	10	R\$ 199,33	R\$ 1.993,30	Diária de 10 Árbitros por 1 dia, para realização da modalidade 10x199,33= 1.993,30
2.22.2	Contratação de brigadista para atender a modalidade de Tênis de Mesa com carga horaria de 8 horas diária	Diária	2	1	2	R\$ 133,90	R\$ 267,80	Serviço de brigadista para os primeiros socorros da modalidade 2x133,90= 267,80
2.22.3	Água (Copo de 200 ml) - Caixa com 48 unidades	Caixa	5	1	5	R\$ 20,00	R\$ 100,00	Água para os participantes da modalidade 5x20,00= 100,00
2.22.4	Medalha Fundida em liga metálica de zamak, com tamanho de 100mm e centro liso com 60mm de diâmetro com um ramo lateral e detalhes texturizados metalizado suporte para fita com 2,5cm de largura a medalha vem acompanhada com fita personalizada com 2,5cm de largura, cunhada personalizada com a logo do evento.	Unidades	100	1	100	R\$ 7,77	R\$ 777,00	Medalhas para todos os participantes da modalidade 100x7,77= 777,00
2.22.5	Mini Troféus de 35 cm, Acabamento em acrílico espelhado dourado Fórmica amadeirada (MDF) sem pintura envolvendo 2 cores diferentes Adesivos personalizados de alta colagem com impressão digital	Unidades	3	1	3	R\$ 30,00	R\$ 90,00	Troféus para as delegações do 1º, 2º e 3º colocados da modalidade 3x30,00=90,00
2.22.6	Camisetas Básica manga curta 100% para personalização em até 5 cores, tamanho máximo da estampa 0,30x0,40	Unidades	100	1	100	R\$ 18,03	R\$ 1.803,00	Camiseta para todos os participantes da modalidade 40x18,03= 1.803,00
2.22.7	Locação de sonorização pequeno porte locação de 1 mesa de som, 04 canais, 1 par de Microfone sem fio e um profissional para operação para a modalidade.	Locação	1	1	1	R\$ 300,00	R\$ 300,00	Sonorização para realização da modalidade locação de 1 mesa com 4 canais 2 microfones e 1 operador. 1x300,00= 300,00
2.22.8	Aquisição de Bolinha Tênis de Mesa Tamanho e Peso Oficiais. - Confeccionadas em celulóide resistente a deformação. - Quique suave. Diâmetro: 40 mm. Peso: 2,74 g.	Unidades	40	1	40	R\$ 2,56	R\$ 102,40	Aquisição de Bolinhas de tênis de mesa para realização da modalidade 40x3,90= 156,00
2.22.9	Locação de Mesas de Tênis de mesa oficial	Unidades	10	1	10	R\$ 200,00	R\$ 2.000,00	Bolinha de tênis de mesa para realização da modalidade 40x3,90= 156,00
Valor Total da Etapa 2.22								7.433,50
Etapa 2.23 Realização da Modalidade Vôleibol								



Instituto Mover da Vida - I.M.V

Moacir Pinto Osório Júnior
Presidente I.M.V

Moacir Pinto Osório Júnior
Diretor Presidente - I.M.V.

ITEM	Descrição Detalhada	Unidade de Medida (Diária/Mês/Mts/Serviço)	Quant.	Unid.	Total	Valor Unitário	Valor Total	Justificativa para aquisição/locação com memória de cálculo
2.23.1	Aquisição de Rede de vôlei – Dimensões: 1,00 Metro de Altura e 8,50 Metros de Comprimento; Fio: 2mm de espessura; Malha: 10x10cm;	Unidade	1	1	1	R\$ 237,40	R\$ 237,40	1 Rede de volei para realização da modalidade 1x237,40= 237,40
2.23.2	Protetor de Postes de volei	Par	1	1	1	R\$ 283,00	R\$ 283,00	2 pares de Protetor de poste para realização da modalidade 1x283,00= 283,00
2.23.3	Aquisição de Bolas de Voleibol material sintético circunferência 67cm selo FIVB Federação internacional de vôlei, pressão 4-5 lbs	Unidade	2	1	2	R\$472,61	R\$ 945,22	Aquisição de 2 Bolas de vôlei para realização da modalidade 2x472,00 945,22
2.23.4	Contratação de Equipes de Arbitragem de voleibol (composta por 02 árbitros de quadra e 01 árbitro apontador)	Partida	38	1	38	R\$ 109,17	R\$ 4.148,46	Arbitragem para realização da modalidade 38x109,17 = 4.148,46
2.23.5	Contratação de brigadistas para atender a modalidade de Voleibol com carga horaria de 8 horas diária	Serviço	2	6	12	R\$ 133,90	R\$ 1.606,80	Serviço de brigadista para os primeiros socorros da modalidade 12x133,90= 1.606,80
2.23.6	Medalha Fundida em liga metálica de zamak, com tamanho de 100mm e centro liso com 60mm de diâmetro com um ramo lateral e detalhes texturizados metalizado suporte para fita com 2,5cm de largura a medalha vem acompanhada com fita personalizada com 2,5cm de largura, cunhada personalizada com a logo do evento.	Unidades	90	1	90	R\$ 7,77	R\$ 699,30	15 Medalhas para as equipes 1º, 2º e 3º colocados, nas categorias feminino e masculino 90x7,77= 699,30
2.23.7	Mini Troféus de 35 cm, Acabamento em acrílico espelhado dourado Fôrmica amadeirada (MDF) sem pintura envolvendo 2 cores diferentes Adesivos personalizados de alta colagem com impressão digital	Unidades	6	1	6	R\$ 30,00	R\$ 180,00	Troféus para 1º, 2º e 3º colocados das categorias feminino e masculino 6x30,00=180,00
2.23.8	Água (Copo de 200 ml) - Caixa com 48 unidades	Caixa	42	1	42	R\$ 20,00	R\$ 840,00	Água para os participantes da modalidade 42x20,00=3.600,00
2.23.9	Camisetas Básica manga curta 100% para personalização em até 5 cores, tamanho máximo da estampa 0,30x0,40	Unidades	90	1	90	R\$ 18,03	R\$ 1.622,70	15 Camisetas para as equipes 1º, 2º e 3º em 2 categorias masculino e feminino 90x 18,03= 1.622,70
Valor Total da Etapa 2.24							R\$ 10.562,88	
VALOR TOTAL DA META 02							R\$ 317.861,34	
Meta 3 Festa de Abertura e encerramento								
Etapa 3.1 Realização da Festa de Abertura								
ITEM	Descrição Detalhada	Unidade de Medida	Quant.	Unid.	Total	Valor Unitário	Valor Total	Justificativa para aquisição/locação com memória de cálculo



Instituto Mover da Vida - I.M.V

Moacir Pinto Osório Junior
Presidente I.M.V

Moacir Pinto Osório Júnior
Diretor Presidente - I.M.V.

		(Diária/Mês/Mts/ Serviço)						
3.1.1	Kit lanche composto por 1 barra de Cereal 20G sabor variado, um suco/ néctar de frutas sabor variado 200ml, e uma fruta da estação.	Kit Lanche	700	1	700	R\$ 6,00	R\$ 4.200,00	1 Lanche para os 700 participantes do evento de abertura 700x6,00= 4.200,00
3.1.2	Camisa Polo Tecido: Malha Piquê diversas cores personalizadas tamanhos P, M, G, GG, XGG e baby Look sem bolso	Unidade	50	1	50	R\$ 35,00	R\$ 1.750,00	Camisa polo para os organizadores e coordenadores do Projeto 30x35= 1.750,00
3.1.3	Camisetas Básica manga curta 100% para personalização em até 5 cores, tamanho Maxi moda estampa 0,30x0,40	Unidade	700	1	700	R\$ 18,03	R\$ 12.621,00	1 Camiseta para os participantes do evento de abertura 700x18,03= 12.621,00
3.1.4	Água (Copo de 200 ml) - Caixa com 48 unidades	Caixa	40	1	40	R\$ 20,00	R\$ 800,00	Fornecimento de água para os participantes do evento de abertura do projeto 40x20,00= 800,00
3.1.5	Sistema de sonorização médio porte completo com mesa de som com, no mínimo, 8 canais e demais equipamentos necessários para atender às especificações do evento (Microfones), com profissional capacitado para operacionalizar os equipamentos. Atendendo abertura, encerramento das Olimpíadas de Ceilândia e modalidade de atletismo.	Unidade	01	1	01	R\$ 341,33	R\$ 341,33	Sonorização para o evento de abertura do projeto locação de 1mesa com8 canais 2 microfones e 1 operador. 01x341,33= 341,33
3.1.6	Mestre de cerimônias, com experiência comprovada. Devera conduzir a abertura dos eventos, o profissional deverá possuir desenvoltura e experiência para a apresentação dos eventos, com conhecimento de normas do Cerimonial Público, possuir características de improvisador, ter segurança e conhecer bem os passos do evento, ter cuidado com a aparência, discrição e sobriedade, postura e trajar roupas bem talhadas e discretas.	Diária	02	1	02	R\$ 176,44	R\$ 352,88	2 Mestres de Cerimônia, sendo um para animar os participantes e outra para coordenar as apresentações das equipes e pessoas participantes do evento de abertura 02x176,44= 352,88
3.1.7	Contratação de Staff com carga horaria de 8 horas diária para auxiliar em todos os aspectos.	Diária	14	1	14	R\$ 126,00	R\$ 1.764,00	14 staffs para acompanhar o evento de abertura 14 x 126,00=1.764,00
3.1.8	Contratação de brigadistas para atender a de Festa de abertura com carga horaria de 8 horas diária	Diária	02	1	02	R\$ 133,90	R\$ 267,80	Garantir os primeiros socorros dos participantes do evento de abertura do projeto 02x133,90= 267,80
3.1.9	Termômetro Laser Medidor Temperatura Digital Distância 330°	Unidade	05	1	05	R\$ 350,00	R\$ 1.750,00	Termômetro Laser Medidor Temperatura Digital Distância 330° para ser usado nas modalidades que aconteceram no evento 05X350,00=1750,00



Instituto Mover da Vida - I.M.V

Moacir Pinto Osório Júnior
Presidente I.M.V.

Moacir Pinto Osório Júnior
Diretor Presidente - I.M.V.

3.1.10	Alcool Gel 70% Higienizador 500ml	Unidade	500	1	500	R\$ 8,00	R\$ 4.000,00	Álcool Gel 70% Higienizador 500ml para ser utilizado na higienização 500x8,00=4.000,00
3.1.11	Totem Dispensador De Álcool Gel	Unidade	10	1	10	R\$ 190,08	R\$ 1.900,80	Totem Dispensador De Álcool Gel que será colocado nos principais locais onde aconteceu a realização das modalidades 10x190,08 =1.900,80
Valor Total da Etapa 3.1							R\$ 29.747,81	
Etapa 3.2 Realização da Festa de Encerramento								
ITEM	Descrição Detalhada	Unidade de Medida (Diária/Mês/Mts/ Serviço)	Quant.	Unid.	Total	Valor Unitário	Valor Total	Justificativa para aquisição/locação com memória de cálculo
3.2.1	Sistema de sonorização médio porte completo com mesa de som com, no mínimo, 8 canais e demais equipamentos necessários para atender às especificações do evento (MICROFONES), com profissional capacitado para operacionalizar os equipamentos. Atendendo abertura, encerramento das Olimpíadas de Ceilândia e modalidade de atletismo.	Unidade	1	1	1	R\$ 341,33	R\$ 341,33	Sonorização para o encerramento das olimpíadas locação de 1 mesa com 8 canais 2 microfones e 1 operador. Olimpíadas 01x341,33= 341,33
3.2.2	Certificados tamanho 21x30 cm em papel couchê 250gr e com dados variáveis	Cada	50	1	50	R\$ 2,36	R\$ 118,00	Certificado para os responsáveis por cada modalidade e voluntários participantes 50x2,36= 118,00
3.2.3	Coffe Break: mini quiches variados, canapés variados (carne seca, ricota, camarão, berinjela, kani), patês variados, salgados assados diversos, empadinhas de Frango, pastéis de carne, frutas variadas. Bebidas: sucos de frutas naturais (3 sabores), água mineral sem gás, refrigerantes de 1ª linha (light e comum).	Pessoa	150	1	150	R\$ 9,91	R\$ 1.486,50	Coquetel par o evento de encerramento 150 x 9,91= 1.486,50
3.2.4	Contratação de Staff com carga horaria de 8 horas diária para ajudar na organização do evento de encerramento	Serviço	2	1	2	R\$ 132,33	R\$ 264,66	Serviço de STAFF para auxiliar o coordenador e ajudar na organização do encerramento das Olimpíadas 02x132,23 = 264,66
3.2.5	Mestre de cerimônias, com experiência comprovada. Devera conduzir a abertura dos eventos, o profissional deverá possuir desenvoltura e experiência para a apresentação dos eventos, com conhecimento de normas do Cerimonial Público, possuir características de improvisador, ter segurança e conhecer bem os passos do evento, ter cuidado com a aparência,	Serviço	1	1	1	R\$ 176,44	R\$ 176,44	Mestre de cerimônia para o encerramento das Olimpíadas diária de 8hs 01 x 176,44= 176,44



Instituto Mover da Vida - I.M.V

Moacir Pinto Osório Júnior
Presidente I.M.V.

Moacir Pinto Osório Júnior
Diretor Presidente - I.M.V.

	discrição e sobriedade, postura e trajar roupas bem talhadas e discretas com a carga horaria de 8 horas.							
3.2.6	Contratação de brigadista para atender a de Festa de Encerramento com carga horaria de 8 horas diária	Diária	2	1	2	R\$ 133,90	R\$ 267,80	Serviço de Brigadista para o evento de encerramento das Olimpíadas de Ceilândia 02x133,90= 267,80
3.2.7	Troféus de 75 cm com base da cor dourada, com 23 cm de diâmetro e 19 cm de altura, acima convexo dourado, meia bola azul e meia bola dourada, convexo dourado e taça na cor azul, acima da taça convexo grande dourado, alças douradas, tampa convexa azul, taça medindo 40 cm de largura a partir das alças. Confeccionado em polímero.	Unidades	03	1	03	R\$ 158,45	R\$ 475,35	Troféu para as delegações que terminarem a competição na classificação geral em 1º, 2º e 3º colocados 03 x 158,45 = 475,35
Valor Total da Etapa 3.2							R\$ 3.130,08	
VALOR TORAL DA META 03							R\$32.877,89	
Meta 4 Equipe de RH								
Etapa 4.1 – Equipe de RH								
ITEM	Descrição Detalhada	Unidade de Medida (Diária/Mês/Mts/ Serviço)	Quant.	Unid.	Total	Valor Unitário	Valor Total	Justificativa para aquisição/locação com memória de cálculo
4.1.1	COORDENAÇÃO GERAL – Responsável por coordenar todos os aspectos do projeto em todas as suas etapas para que ele se efetive conforme o planejado. Ele desenvolverá e acompanhará o planejamento, a divulgação, a execução e a entrega dos produtos de todas as etapas do projeto. É quem direcionará a escolha dos profissionais e fornecedores contratados, organizará o cronograma das ações, fará a cobrança de prazos das equipes e participantes, definirá a acompanhará toda a estratégia de comunicação, auxiliará na seleção dos inscritos para as modalidades e prestará apoio a toda a equipe do projeto. Período de contratação 3 meses	Mês	03	01	03	R\$ 2.945,81	R\$ 8.837,43	Responsável por coordenar todos os aspectos do projeto em todas as suas etapas 1 x 2.945,81= 8.837,43
4.1.2	COORDENAÇÃO ADMINISTRATIVA – Profissional responsável pelo gerenciamento de todas as demandas administrativas do projeto que envolvem o planejamento e controle de inscrições fichas, sumulas, do projeto, contratação de serviços e fornecedores, bem como auxiliar o coordenador financeiro na	Mês	03	01	03	R\$ 2.945,81	R\$ 8.837,43	Profissional responsável pelo gerenciamento de todas as demandas administrativas do projeto 1x2.945,81= 8.837,43



Instituto Mover da Vida - I.M.V

Moacir Pinto Osório Junior
Presidente I.M.V

Moacir Pinto Osório Júnior
Diretor Presidente - I.M.V.

	prestação de contas do projeto Período de contratação 3 meses							
4.1.3	COORDENAÇÃO FINANCEIRA - Profissional responsável pelo gerenciamento de todas as demandas financeiras do projeto que envolvem o planejamento e controle financeiro do projeto, cotações de fornecedores, contratação de serviços e fornecedores, organização de cronograma de pagamentos, acompanhamento da inserção de pagamentos e prestação de contas no sistema e elaboração das planilhas financeiras de prestação de contas Período de contratação 3 meses	Mês	03	01	03	R\$ 4.490,27	R\$ 13.470,81	Profissional responsável pelo gerenciamento de todas as demandas financeiras do projeto 1x4.490,27= 13.470,81
4.1.4	COORDENAÇÃO DE COMUNICAÇÃO - Profissional responsável pela definição das estratégias e planejamento da comunicação do projeto, bem como da divulgação dos eventos nas redes sociais e em outros meios de comunicação. Período de contratação 3 meses	Mês	03	01	03	R\$ 2.114,40	R\$ 6,343,20	Profissional responsável pela definição das estratégias e planejamento da comunicação do projeto 1x 2.114,40= 6.343,20
4.1.5	COORDENAÇÃO JURÍDICA - Contratação de profissional especializada em assuntos jurídicos para confecção de contrato, regulamento e assessoria jurídica da instituição durante todo o projeto, visando garantir a correta aplicação dos regulamentos nos aspectos jurídicos. O período de contratação Período de contratação 3 meses	Mês	03	01	03	R\$ 4.500,00	R\$ 13.500,00	Contratação de profissional especializada em assuntos jurídicos para confecção de contrato, regulamento e assessoria jurídica da instituição durante todo o projeto 3x4500,00= 13.500,00
4.1.6	PRODUTOR EXECUTIVO- Profissional responsável pela produção das ações do Projeto em conjunto com o Coordenador Geral. Acompanhará todas as ações dos coordenadores de área, garantindo um bom fluxo de trabalho. Organiza o planejamento de todas as coordenações, bem como faz o link entre as necessidades de cada área e a planilha orçamentária do projeto. Responsável pela entrega do produto final ao público Período de contratação 3 meses	Mês	03	01	03	R\$ 3.808,90	R\$ 11.426,70	Contratação de pessoa que em conjunto com o coordenador Geral acompanhara a execução de todo o projeto 3x4.500,00= 11.426,70
4.1.7	DESIGNER – Empresa Profissional responsável pela identidade visual do projeto e pelas peças que serão desenvolvidas nas redes sociais e peças off line. Será necessário em torno de um mês de prestação de serviço Período de contratação 1 mês	Mês	01	01	01	R\$ 2.967,17	R\$ 2.967,17	Contratação de profissional especializada Designer peças que serão desenvolvidas nas redes sociais durante todo o projeto 1x2.967,17= 2.967,17



Instituto Mover da Vida - I.M.V

Moacir Pinto Osório Junior
Presidente I.M.V

Moacir Pinto Osório Júnior
Diretor Presidente - I.M.V.

4.1.8	JORNALISTA Profissional responsável por fazer toda a cobertura, das modalidades que aconteceram no decorrer do projeto, divulgar as competições em todos os meios de comunicação buscando matérias sobre o projeto trabalhando em conjunto com o Coordenador de comunicação. Período de contratação Período de contratação 2 mês	Mês	02	01	02	R\$ 3.500,00	R\$ 7.000,00	Contratação de profissional que ficara responsável por toda cobertura e divulgação do evento. $2 \times 3.500,00 = 7.000,00$
4.1.9	FOTÓGRAFO -Profissional capacitado com equipamento digital profissional reflexa, mínimo de 8,5 megapixel. O fotógrafo deverá realizar cobertura fotográfica com qualidade jornalística editada e tratada, imagens de montagem e desmontagens de estruturas para prestação de contas do evento, devendo ser entregue em material digital. Material deverá ser entregue organizado em mídia. Indicação de profissional sujeita à aprovação da contratante. Período de contratação 2 mês	Mês	02	01	02	R\$ 2.382,32	R\$ 4.764,64	Fotografo profissional por regitrar todo o evento durante o mês $2 \times 2.382,32 = 4.764,64$
4.1.10	DIAGRAMADOR é o profissional responsável por atuar com diagramação da revista organizando todo conteúdo para revistas, que será produzida ao final do projeto. Um Diagramador faz o planejamento e organização dos elementos gráficos, sejam fotos, ilustrações ou textos das páginas da revista. Período de contratação 1 mês	Mês	01	01	01	R\$ 1.669,48	R\$ 1.669,48	O Diagramador é o profissional responsável por diagramação a revista que será produzida a partir da realização das modalidades $1 \times 1.669,48 = 1.669,48$
4.1.11	Coordenador Técnico para organizar toda a abertura das olimpíadas, com a carga horaria de 8hs diárias	Diária	02	01	02	R\$ 372,33	R\$ 744,66	Responsável pela organização do evento de abertura $02 \times 372,33 = 744,66$
4.1.12	Coordenador Técnico responsável pela realização organização da modalidade Atletismos com a carga horaria de 8hs diárias	Cada	02	01	02	R\$ 372,33	R\$ 744,66	Coordenador da modalidade para coordena toda modalidade $2 \times 372,33 = 744,66$
4.1.13	Coordenador Técnico responsável pela realização organização da modalidade basquetebol com a carga horaria de 8hs diárias	Cada	01	11	11	R\$ 372,33	R\$ 4.095,63	Coordenador da modalidade que organizara toda modalidade de basquete $11 \times 372,33 = 4.095,63$
4.1.14	Coordenador Técnico responsável pela realização organização da modalidade basquete Cadeirante com a carga horaria de 8hs diárias	Diária	01	02	02	R\$ 372,33	R\$ 744,66	Coordenador da modalidade que organizara toda modalidade de basquete $02 \times 372,33 = 744,66$
4.1.15	Coordenador Técnico responsável pela realização organização da modalidade Beach Soccer com a carga horaria de 8hs diárias	Diária	01	05	05	R\$ 372,33	R\$ 1.861,65	Serviço Coordenação da modalidade $05 \times 372,33 = 1.861,65$



Instituto Mover da Vida - I.M.V

Moacir Pinto Osório Junior
Presidente I.M.V.

Moacir Pinto Osório Júnior
Diretor-Presidente - I.M.V.

4.1.16	Coordenador Técnico responsável pela realização organização da modalidade bocha Paralímpica com a carga horaria de 8hs diárias	Diária	01	02	02	R\$ 372,33	R\$ 744,66	Serviço de coordenação da modalidade para organizar todo o acontecimento desta modalidade 2x372,33= 744,66
4.1.17	Coordenador Técnico responsável pela realização organização da modalidade Damas com a carga horaria de 8hs diárias	Diária	01	02	02	R\$ 372,33	R\$ 744,66	Serviço de Coordenação da modalidade 2x372,33= 744,66
4.1.18	Coordenador Técnico responsável pela realização organização da modalidade Dominó com a carga horaria de 8hs diárias	Diária	01	02	02	R\$ 372,33	R\$ 744,66	Serviço de coordenação da modalidade para organizar toda modalidade 2x372,33= 744,66
4.1.19	Coordenador Técnico responsável pela realização organização da modalidade FUTSAL com a carga horaria de 8hs diárias	Diária	01	11	11	R\$ 372,33	R\$ 4.095,63	Serviço de Coordenação da modalidade 11x372,33= 4.095,63
4.1.20	Coordenador Técnico responsável pela realização organização da modalidade Futebol Society com a carga horaria de 8hs diárias	Diária	01	11	11	R\$ 372,33	R\$ 4.095,63	Coordenação da modalidade 11x372,33= 4.095,63
4.1.21	Coordenador Técnico responsável pela realização organização da modalidade Futevôlei com a carga horaria de 8hs diárias	Diária	01	02	02	R\$ 372,33	R\$ 744,66	Serviço Coordenação e organização da modalidade 2x372,33 =744,66
4.1.22	Coordenador Técnico responsável pela realização organização da modalidade Ginástica Rítmica com a carga horaria de 8hs diárias	Cada	01	02	02	R\$ 372,33	R\$ 744,66	Serviço de coordenação e organização da modalidade 02 x 372,33 = 744,66
4.1.23	Coordenador Técnico responsável pela realização organização da modalidade Golbol com a carga horaria de 8hs diárias	Diária	01	02	02	R\$ 372,33	R\$ 744,66	Serviço de coordenação e organização da modalidade 2x372,33= 744,66
4.1.24	Coordenador Técnico responsável pela realização organização da modalidade handebol com a carga horaria de 8hs diárias	Diária	01	11	11	R\$ 372,33	R\$ 4.095,63	Serviço de Coordenação e organização da Modalidade 11x372,33= 4.095,63
4.1.25	Coordenador Técnico responsável pela realização organização da modalidade Jiu Jitsu com a carga horaria de 8hs diárias	Diária	01	02	02	R\$ 372,33	R\$ 744,66	Serviço de Coordenação e organização da modalidade 2x372,33 = 744,66
4.1.26	Coordenador Técnico responsável pela realização organização da modalidade Judô com a carga horaria de 8hs diárias	Diária	01	02	02	R\$ 372,33	R\$ 744,66	Serviço de Coordenação para organização da modalidade 2x372,33 = 744,66
4.1.27	Coordenador Técnico responsável pela realização organização da modalidade Karatê com a carga horaria de 8hs diárias	Diária	01	02	02	R\$ 372,33	R\$ 744,66	Serviço de Coordenação e organização da modalidade 2x372,33 = 744,66
4.1.28	Coordenador Técnico responsável pela realização organização da modalidade Natação com a carga horaria de 8hs diárias	Diária	01	03	03	R\$ 372,33	R\$ 1.116,99	Serviço de Coordenação para organização da modalidade 3x372,33= 1.116,99
4.1.29	Coordenador Técnico responsável pela realização organização da modalidade Patinação com a carga horaria de 8hs diárias	Diária	01	02	02	R\$ 372,33	R\$ 744,66	Serviço de coordenação para organização da modalidade 2x372,33 = 744,66



Instituto Mover da Vida - I.M.V

Moacir Pinto Osório Júnior
Presidente I.M.V.

Moacir Pinto Osório Júnior
Diretor Presidente - I.M.V.

4.1.30	Coordenador Técnico responsável pela realização organização da modalidade Queimada com a carga horaria de 8hs diárias	Diária	01	03	03	R\$ 372,33	R\$ 1.116,99	Serviço de Coordenação para organização da modalidade 3x372,33= 1.116,99
4.1.31	Coordenador Técnico responsável pela realização organização da modalidade Skate com a carga horaria de 8hs diárias	Diária	01	02	03	R\$ 372,33	R\$ 1.116,99	Serviço de Coordenação para organização da modalidade 3x372,33= 1.116,99
4.1.32	Coordenador Técnico responsável pela realização organização da modalidade Xadrez com a carga horaria de 8hs diárias	Diária	01	02	02	R\$ 372,33	R\$ 744,66	Serviço de coordenação e organização da modalidade 2x372,33 = 744,66
4.1.33	Coordenador Técnico responsável pela realização organização da modalidade Tênis de Mesa	Diária	01	02	02	R\$ 372,33	R\$ 744,66	Serviço de Coordenação para realização da modalidade 2x372,33 = 744,66
4.1.33	Coordenador Técnico responsável pela realização organização da modalidade Voleibol com a carga horaria de 8hs diárias	Diária	01	07	07	R\$ 372,33	R\$ 2.606,31	Serviço de Coordenação da modalidade 7x 372,23= 2.606,31
4.1.34	Coordenador Técnico responsável pela realização organização de todo os encerramentos das olimpíadas de Ceilândia com a carga horaria de 8hs diárias	Diária	01	02	02	R\$ 372,33	R\$ 744,66	Serviço de coordenação para o encerramento das Olimpíadas 2x372,33 = 744,66
Valor Total da Etapa 4.1							R\$ 114.932,87	
VALOT TORAL DA META							R\$ 114.932,87	

VALOR TOTAL DO TERMO DE FOMENTO

513.424,91

5.3 Equipe de RH

Função	Qnt.	Unid	Forma de contratação do RH	Profissional a ser contratado já tem vínculo com a OSC? Qual?	CARGA HORÁRIA QUE SERÁ DESTINADA AO PROJETO
Coordenação Geral	01	Mês	Jurídica	Não	8 horas diária
Coordenação Administrativa	01	Mês	Jurídica	Não	8 horas diária
Coordenação Financeira	01	Mês	Jurídica	Não	8 horas diária
Coordenação Comunicação	01	Mês	Jurídica	Não	8 horas diária
Coordenação Jurídica	01	Mês	Jurídica	Não	8 horas diária
Produtor Executivo	01	Mês	Jurídica	Não	8 horas diária
Coordenação Geral	01	Mês	Jurídica	Não	8 horas diária
Coordenação Financeira	01	Mês	Jurídica	Não	8 horas diária
Fotógrafo	02	Mês	Jurídica	Não	8 horas diária
Coordenador Técnico abertura das olimpíadas	01	Mês	Jurídica	Não	8 horas diária
O Diagramador	01	Mês	Jurídica	Não	8 horas diária
Coordenador Técnico Atletismos	01	Mês	Jurídica	Não	8 horas diária
Coordenador Técnico basquetebol	01	Mês	Jurídica	Não	8 horas diária
Coordenador Técnico basquete Cadeirante	01	Mês	Jurídica	Não	8 horas diária
Coordenador Técnico Beach Soccer	01	Mês	Jurídica	Não	8 horas diária
Coordenador Técnico bocha Paraolímpica	01	Mês	Jurídica	Não	8 horas diária
Coordenador Técnico Damas	01	Mês	Jurídica	Não	8 horas diária
Coordenador Técnico Dominó	01	Mês	Jurídica	Não	8 horas diária
Coordenador Técnico FUTSAL	01	Mês	Jurídica	Não	8 horas diária
Coordenador Técnico Futebol Society	01	Mês	Jurídica	Não	8 horas diária
Coordenador Técnico Futevôlei	01	Mês	Jurídica	Não	8 horas diária
Coordenador Técnico Ginástica Rítmica	01	Mês	Jurídica	Não	8 horas diária
Coordenador Técnico Golbol	01	Mês	Jurídica	Não	8 horas diária
Coordenador Técnico handebol	01	Mês	Jurídica	Não	8 horas diária
Coordenador Técnico Jiu Jitsu	01	Mês	Jurídica	Não	8 horas diária
Coordenador Técnico Judô	01	Mês	Jurídica	Não	8 horas diária
Coordenador Técnico Karatê	01	Mês	Jurídica	Não	8 horas diária
Coordenador Técnico Natação	01	Mês	Jurídica	Não	8 horas diária
Coordenador Técnico Patinação	01	Mês	Jurídica	Não	8 horas diária
Coordenador Técnico Queimada	01	Mês	Jurídica	Não	8 horas diária
Coordenador Técnico Skate	01	Mês	Jurídica	Não	8 horas diária
Coordenador Técnico Xadrez	01	Mês	Jurídica	Não	8 horas diária
Coordenador Técnico Tênis de Mesa	01	Mês	Jurídica	Não	8 horas diária



Coordenador Técnico Voleibol	01	Mês	Jurídica	Não	8 horas diária
Coordenador Técnico encerramentos das olimpíadas de Ceilândia	01	Mês	Jurídica	Não	8 horas diária

6. DIVULGAÇÕES E IDENTIFICAÇÕES DO EVENTO

6.1 DIVULGAÇÕES

Pelas redes sociais, banners, Revista que será produzida a partir das modalidades, Site Institucional e mídia especializadas e Coordenadores setoriais.

6.2 IDENTIFICAÇÕES DO EVENTO

A identificação visual do Projeto nos espaços físicos será feita por meio de banners, Backdrop ou outra forma similar.

7. Previsão de Receitas

PREVISÃO DE RECEITAS		
QTD.	Nome	Receitas
1	Emenda Parlamentar do Deputado Fernando Fernandes	R\$ 380.000,00
2	Emenda Parlamentar do Deputado Robério Negreiros	R\$ 150.000,00
Total		R\$ 530.000,00

8. Valor Total do Projeto:

TOTAL DO PROJETO	
Valor Total	R\$ 513.424,91

Brasília, 15/12/2020

Moacir Pinto Osório Junior
Presidente I.M.V

Moacir Pinto Osório Júnior
Diretor Presidente - I.M.V.